ЧЕБОКСАРСКИЕ НОВОСТИ

Городская газета
ВТОРНИК
19 мая
2026 года
№ 33 (6700)
Выходит
с 1990 года

Новости Чебоксар онлайн
www.chebnovosti.rchuv.ru,
@chebnov, cheb.novosti

Короткой строкой

- **Муниципалитет приступил к обновлению надземного перехода на Марпосадском шоссе**
- **На чебоксарских дорогах устанавливаются четыре новых светофорных объекта**
- **В женской консультации ГКБ №1 для мужчин начались занятия «Школы будущих отцов»**
- **Музыкальную школу №4 поздравили с 50-летием выпускники из оркестра Министерства обороны РФ**
- **На базе Спортивной школы олимпийского резерва №7 им. Ярды стартовали чемпионат и первенство ПФО по велоспорту**

КЛЮЧЕВЫЕ НОВОСТИ ИЗ КАНАЛОВ ГЛАВЫ ГОРОДА В MAX И ВК



Жизнь столицы: от цветов, лифтов до скорой помощи

На традиционном рабочем совещании в горадминистрации обсуждён ряд важных тем. В числе главных - муниципальные расходы на товары, подготовка школ к проведению экзаменов, концепция озеленения городской территории и другие вопросы



Подробнее на 2 странице

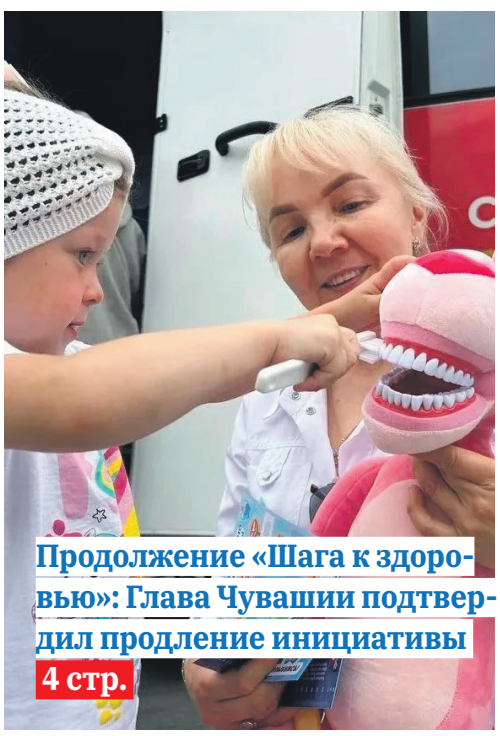

Продолжение «Шага к здоровью»: Глава Чувашии подтвердил продление инициативы
4 стр.



«Миша Маленький» - большой герой: история Михаила Кузнецова
5 стр.



Дворец, рождённый заводом: культурное наследие Чебоксарского тракторного
6 стр.

ИНДЕКС ДНЯ

2 227 выпускников школ и 7 249 девятиклассников зарегистрировано сегодня для участия в государственной итоговой аттестации

Курсор

Речной дозор

ОМОН «Сувар» приступил к патрулированию акватории Волги. С началом речной навигации сотрудники Росгвардии по Чувашской Республике следят за безопасностью и порядком на водной глади и у берега. Перед стартом сезона бойцы проверили все катера и оборудование - теперь они готовы быстро реагировать на любые ситуации. Спецназовцы будут дежурить на воде весь навигационный период. У них есть современное оборудование, которое помогает решать даже сложные задачи. Патрулировать реку будут не только росгвардейцы, но и сотрудники полиции и Росрыболовства. Совместная работа поможет предотвращать нарушения, следить за соблюдением правил судоходства и защищать биологические ресурсы водоёма.

Движение к безопасности



Глава города Чебоксары Станислав Трофимов в минувший четверг, совместно с Чувашским транспортным прокурором Приволжской транспортной прокуратуры Дмитрием Широковым, представителями горадминистрации и РЖД провел в ходе выезда обследование проблемных объектов на железнодорожных участках, располагающихся на территории муниципалитета. На Кабельном проезде требуется привести в порядок железнодорожный переезд и выяснить, кто его собственник. Кроме того, там нет пешеходного перехода и тротуаров - Управление ЖКХ и благоустройства должно подготовить проект ремонта дорожного полотна и сметы для последующего строительства тротуаров. На Базовом проезде уже ведётся подготовка проекта ремонта, но дополнительно планируется расширить железнодорожный переезд до четырёх полос, чтобы повысить пропускную способность дороги. В ходе проверки выявились неполадки в работе системы оповещения на переезде: она функционирует вхолостую и не отключается вовремя. Ещё одна проблема - отсутствие безопасного и оборудованного пешеходного перехода через железнодорожные пути в районе ЧЭАЗ на проспекте Ивана Яковлева. Специалистам РЖД предстоит подготовить и представить руководству столицы предложения по устройству перехода с соблюдением всех нормативов, после чего начнётся его обустройство.

Подготовила Ксения Родникова

«Чебоксарские новости» | № 33 | 19 мая 2026 года
chebnovosti.rchuv.ru cheb.novosti

Подробности

Удобный маршрут

Троллейбус №61 с 1 июня будет ходить через Новый город. Кроме того, на линию выпустят ещё две машины — благодаря этому интервалы между рейсами существенно сократятся. Решение приняли по просьбам жителей микрорайона. «Мы внимательно изучили обращения горожан и приняли решение расширить маршрут. Наша задача — слышать людей и делать их жизнь удобнее», — отметил министр транспорта и дорожного хозяйства Чувашской Республики Максим Петров, являющийся региональным координатором партийного проекта «Безопасные дороги».

«НИМЕ» в действии

В столице стартовал ремонт дорог по программе «НИМЕ — Народный бюджет»: подрядчики определены для всех 32 участков по всему городу, включая Заволжье, а сдать последний объект планируют к 18 августа. Сейчас работы идут на двух участках: в Гремячевском переулке и на улице Менжинского. В Гремячевском переулке уже отсыпали и выровняли щебень — это такая каменная «подушка», которая не даст асфальту проседать и трескаться. Затем подрядчик начнёт здесь укладывать финишный слой. На улице Менжинского участок уже спланировали и подготовили к отсыпке щебнем: это нужно, чтобы дорога потом не деформировалась под нагрузкой. Каждый новый километр отремонтированной дороги делает жизнь чебоксарцев комфортнее и безопаснее, а о ходе работ будут сообщать дополнительно.

Идёт сбор предложений

В Чебоксарах с 15 мая по 4 июня 2026 года проходят публичные консультации по изменениям в муниципальном жилищном контроле. Администрация города обсуждает проект решения городского Собрания депутатов о поправках в соответствующее положение (документ №1635 утвердили 30 мая 2024 года). В рамках проекта также планируют отменить некоторые прежние решения ЧГСД. Консультации проходят в горадминистрации. Их цель — найти в проекте нормы, которые создают лишние ограничения для бизнеса и приводят к необоснованным расходам для предпринимателей и городского бюджета. Свои предложения и замечания можно отправить: по электронной почте gcheb-mk@cap.ru (в установленной форме) либо в письменном виде. Все подробности на портале regulation.cap.ru.

Звуковые пушки и соколы

В столичном аэропорту рассказали, как борются с птицами. Это делается во избежание столкновений самолётов с пернатыми. Дело в том, что несмотря на малую массу птицы, соударение может привести к катастрофе, а удачные посадки после таких инцидентов - большая редкость. Чтобы обеспечить безопасность пассажиров и экипажей лайнеров, в аэропорту работает система орнитологической защиты. Сегодня используют следующие методы: звуковые пушки, которые издают резкие хлопки, похожие на выстрелы; биоакустические установки, транслирующие сигналы тревоги и крики опасности для разных видов птиц; визуальные отпугиватели - вертушки, зеркальные шары, светоотражающие ленты, чучела хищников и флажки. Вдобавок ко всему территорию чебоксарского аэропорта патрулируют дрессированные соколы и ястребы под присмотром орнитологов. Сотрудники аэродромных служб просят жителей близлежащих районов и пассажиров не пугаться, если они слышат характерные хлопки: это работают звуковые пушки, которые помогают обезопасить полёты.

Подготовила Ксения Родникова

В фокусе муниципалитета: итоги закупочной деятельности, подготовка к ГИА и благоустройство

Траты города на товары, работы и услуги, подготовка к школьным экзаменам, концепция озеленения города и другие актуальные темы рассмотрели вчера на традиционной планерке в горадминистрации



Об общей обстановке и работе городского хозяйства проинформировал руководитель ЕДДС Андрей Губанов. За прошедшую неделю ЧС в городе не произошло. Система жизнеобеспечения в целом функционировала без сбоев. В системах электро-, газо-, водо- и теплоснабжения произведен один плановый ремонт. Произошло шестнадцать функциональных отказов инженерного оборудования.

От коммунальных услуг на четыре часа и более отключали 27 многоквартирных домов. В связи с этим около 10 тысяч жителей испытали временные неудобства.

Компания «Дорэкс» убрала с дорог 973 тонны смета за 106 рейсов. Ямочный ремонт дорог выполнен на площади 580 м^2, израсходовано 70 тонн литого асфальтобетона на 23,4 м^2 дороги, а также 300 литров эмульсии.

Одновременно «Зеленстрой» приступил к первому покосу травы, в городе скошено 760 м^2 (23% территории). В ЕДДС по различным вопросам обратились 747 чебоксарцев, в 306 случаях приняты меры.

В городе на понедельник не работало 50 лифтов (37 заменяются/13 неисправны). Также на прошедшей неделе произошло 3 пожара, 136 ДТП на улицах столицы. Кареты скорой помощи вызывали 2943 раза, госпитализировано 1554 человека. По поводу уличных травм обратились 63 человека, из них 13 детей. При катании на самокатах пострадало 6 человек. ОРВИ диагностировано 120 горожанам, из них 75 детей.

Об итогах осуществления закупок товаров, работ и услуг для обеспечения государственных и муниципальных нужд в I квартале текущего года отчиталась Елена Александрова, директор МКУ «ЦОД г. Чебоксары». По ее словам, городом заключено 3 503 контракта (включая итоги совместных закупок) на сумму в 1 911,9 млн рублей (в аналогичный период прошлого года - 3 722 контракта на сумму в 1 258 млн рублей).

Доля конкурентных процедур закупок в общем объеме закупок составила 53,9 %. Экономия средств по результатам осуществления закупок конкурентными способами в I квартале этого года равна 48,5 млн рублей. Экономическая эффективность - 4,5 %. Конкуренция при проведении закупок составила 3,1 участника на одну процедуру.

За I квартал 2026 года проведено 14 совместных электронных закупок. По их результатам заключено 46 контрактов на сумму в 223 млн рублей.

«Следует провести анализ проблемных моментов, почему показатели хуже, чем в прошлом году, - отметил снижение экономической эффективности закупок глава города Станислав Трофимов. – Требуется подготовить список мер, которые помогут сделать закупки более выгодными».

О подготовке к проведению государственной итоговой аттестации (ГИА) обучающихся по образовательным программам основного общего и среднего общего образования рассказал Алексей Лукшин, начальник управления образования. Основной период проведения ГИА выпускников 11-х классов пройдет с 1 июня по 9 июля, выпускников 9-х классов – со 2 июня по 6 июля. Предусмотрены дополнительные дни - 8 и 9 июля - для пересдачи. Для участия в ГИА зарегистрировано 2 227 выпускников 11-х классов и 7 249 девятиклассников, в том числе 265 с ОВЗ. Все они зарегистрированы в региональной информационной системе, распределены по пунктам проведения и получили уведомления на экзамены.

Уже определены 12 пунктов проведения экзаменов для выпускников 11-х классов. Каждый из них оборудован системой онлайн-видеонаблюдения (ОГЭ – оффлайн-видеонаблюдением), обеспечен резервным каналом связи, высокоскоростными сканерами, компьютерами и принтерами.

Вместимость каждого пункта – не менее 300 человек. Будут использоваться технологические решения - передача экзаменационных материалов по защищенной сети «интернет» и сканирование экзаменационных бланков в аудиториях. В общей сложности будет привлечено более тысячи работников на ЕГЭ и более двух тысяч работников на ОГЭ.

Во всех пунктах организован пропускной режим с использованием металлоискателей. Охрану общественного порядка обеспечит полиция, будут дежурить медработники; установлены резервные источники электроснабжения (генераторы). Разработаны схемы перемещения участников экзаменов и работников в укрытие и безопасные зоны в случае объявления атаки БПЛА.

Особое внимание уделено наличию в школах воды, продуктовых наборов и аптечек. Второй год подряд за ходом проведения экзаменов будут следить представители родительской общественности. Новшеством 2026 года является возможность оперативного направления информации о нарушениях порядка в Рособрнадзор через онлайн-сервис общественного наблюдения за ходом проведения государственной итоговой аттестации с помощью плакатов с QR-кодом и Платформы обратной связи на портале «Госуслуги».

«К тем ребятам, которые могут «завалить» экзамены, следует проявить больше внимания. Еще есть время для индивидуальных занятий, - выразил обеспокоенность руководитель муниципалитета Станислав Трофимов. – Давайте добавим факультативов по предметам, наиболее часто выбираемым выпускниками».

Об озеленении и цветочном оформлении территории города Чебоксары в весенне-летний период сообщил Олег Скворцов, директор «Зеленстроя». Создавая цветники, предприятие стремится к формированию единого стиля города, учитывая национальные особенности Чувашии. В соответствии с Концепцией городского цветочного оформления предусмотрено выполнить 180 объектов из 633 000 однолетних растений на общей площади более 13 000 м^2. Выделено финансирование в размере 37 млн рублей.

Цветники из декоративных многолетних растений и кустарников расположатся у памятника Николаеву, магазина «Мир аквариума», кинотеатра «Луксор», на Исторической и Пионерской набережных, входной зоне в парк «Амазония».

Вокруг памятника Петру и Февронии будет создано композиционное решение из пузыреплодника. В этом году будут использоваться уже существующие мобильные вазоны и арт-объекты. В начале мая распустились первые цветники с тюльпанами на центральных улицах города и в МК «Победа».

Далее, как отметил Скворцов, в соответствии с утвержденным планом озеленения будут последовательно высажены центральные цветники, обустроены транспортные развязки, скверы и парки, мобильные конструкции. Добавятся новые объекты на ул. К. Иванова, Гражданской, вазоны на Юго-Западном бульваре и возле ДК «Салют». Разрабатывается дизайн транспортных колец на Солнечном бульваре, проспектах Тракторостроителей, Ивана Яковлева, Мира, кольцевых развязках на Энергозапчасти, у стадиона «Спартак»; цветник у аэропорта.

Станислав Трофимов также поднял вопросы о вывозе мусора с территорий школ, срочном обустройстве пляжей в связи с установившейся жарой и кладбищ в преддверии Троицы. Сообщил глава города и о новых кадровых изменениях: Светлана Леонтьева возглавила АУ «Информационный центр г. Чебоксары». Анна Москалёва заняла должность начальника отдела молодёжного развития.

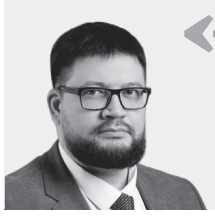

Глава города Чебоксары Станислав ТРОФИМОВ:

«Благодаря системной и слаженной работе Чебоксары продолжают преображаться. Каждое новое цветочное оформление создает настроение и атмосферу городского пространства»

Полина Петрова
Фото: Артем Семенов

Весенние инициативы столицы: чистота, здоровье и семейные ценности

Минувшая неделя стала яркой демонстрацией силы коллективных действий муниципалитета и жителей столицы, направленных на совершенствование городской среды

КАЛИНИНСКАЯ УПРАВА



Прошедшая неделя в Калининском районе показала, как важно действовать сообща ради общего блага. Жители, представители управляющих компаний и общественники объединили усилия, чтобы сделать дворы чище, а жизнь — комфортнее.

Так, на улице Сергея Бутякова состоялся плановый субботник, в котором приняли участие сотрудники УК «Атмосфера-ЧЕ» и местные жители. Вместе они привели в порядок придомовые территории: вывезли накопившийся мусор, очистили пешеходные дорожки, подстригли газоны. Такие акции не просто меняют облик двора: создают особое настроение, когда каждый чувствует свою причастность к переменам.

Почитание пожилых жителей района имеет большое значение в его общественной жизни. В середине мая свой день рождения отметила Лидия Федорова, чья судьба стала примером стойкости и преданности делу. Чебоксарка родилась в далеком 1927 году. В годы Великой Отечественной войны, ещё совсем юной, она работала в колхозе наравне со взрослыми. За самоотверженный труд в тылу была награждена медалью «За доблестный труд в годы Великой Отечественной войны 1941-1945 гг.», а также юбилейными медалями, посвящёнными Победе. После войны её трудовая биография насчитывает более сорока лет. Основным местом работы стала средняя школа города Цивильск, где она долгие годы трудилась кулинаром. Именинницу поздравили представитель ТОС «Новый город» Анна Семёнова, депутат Госсовета Чувашии Сергей Мельников. Они вручили Лидии Сергеевне поздравительную телеграмму от президента России Владимира Путина и ценный подарок, пожелав крепкого здоровья, счастья и семейного тепла.

Параллельно с заботой о людях продолжается работа по созданию комфортной и доступной среды. Так, в Чебоксарской детской школе искусств №1 реализуются мероприятия проекта «Ниме - Народный бюджет». Инициатива поддерживается Главой Чувашской Республики, администрацией города Чебоксары и столичным Управлением культуры. Цель — сформировать современную безбарьерную среду, чтобы каждый ребёнок и взрослый мог свободно посещать занятия и мероприятия. Работы уже вышли на завершающий этап. Полностью залита отмостка вокруг здания, смонтирован пандус в строгом соответствии со строительными нормами. В ближайшее время установят поручни и проведут финальное благоустройство прилегающей территории.

Виктория Манаева
Фото автора

ЛЕНИНСКАЯ УПРАВА

В период с 30 марта по 15 мая на территории муниципалитета проходил весенний санитарно-экологический месячник, организованный в рамках партийного проекта «Школа ЖКХ» и утверждённый главой администрации города Станиславом Трофимовым. В заключительный день месячника работники управляющих организаций «Теплый дом» и «Инженер Сервис» провели комплексные работы по благоустройству и санитарной очистке придомовых территорий.

В частности, на территории Ленинского района был осуществлён сбор и вывоз мусора, обрезка и удаление порубочных остатков. Это позволило существенно улучшить санитарное и эстетическое состояние дворов. В связи с этим управа Ленинского района выражает благодарность всем участникам месячника за проявленную инициативу и вклад в благоустройство.

В это же время, в рамках I этапа антинаркотической акции «Мы выбираем жизнь» и партийного проекта «Здоровое будущее», в школе №43 состоялся открытый урок для учащихся старших классов, посвящённый вопросам профилактики наркомании и формирования навыков безопасного поведения. С докладами выступили специалисты по профилактике правонарушений Ленинского и Калининского районов Евгения Насибова и Рада Лапина, а также врач-психиатр-нарколог Надежда Никифорова. В ходе мероприятия были рассмотрены алгоритмы действий при столкновении с предложениями о приобретении или употреблении наркотических средств, особое внимание уделялось профилактике вовлечения несовершеннолетних в противоправную деятельность. Урок показал, что профилактика — это не о запретах и угрозах, а о понимании, осознанности и умении распознать риски, ведь главное — не стесняться сказать «нет» и всегда иметь возможность обратиться за советом ко взрослым.

В Международный день семьи в минувшую пятницу в отделе ЗАГС по Ленинскому району была зарегистрирована новая семья - Константина и Наталии. В торжественной обстановке молодожёны скрепили свой союз клятвами верности и обменялись обручальными кольцами, а эти памятные моменты были внесены в книгу записей актов гражданского состояния. В этот же день в отделе ЗАГС по Ленинскому району прошла регистрация новорождённых с редкими и красивыми именами: свидетельства о рождении получили малышки Афина, Аглая, Мира и Эмилия.

В завершение недели состоялся очередной прием граждан во дворе дома 98 по пр. Мира для жителей, пострадавших в результате атаки БПЛА. В нем принял участие депутат Госсовета Юрий Зорин. С 16 до 20 часов представители министерств и ведомств, в том числе соц-



защиты, жилищного и строительного блока, а также других ключевых служб помогали жителям разобраться в самых животрепещущих вопросах.

Наталья Прокопьева
Фото автора

МОСКОВСКАЯ УПРАВА



В минувший понедельник, после еженедельного городского совещания, руководитель управы по Московскому району Елена Романова провела встречу со специалистами управы. Обсудили самое насущное: ямочный ремонт, контроль обращений жителей и подготовку к жаркой погоде.

На сегодня в районе уже реконструировано более 1900 квадратных метров дорожного полотна. Работы ведутся без отставания от графика. За прошлую неделю поступило 115 обращений горожан, каждое взято в работу. Продолжаются рейды по содержанию дворов и контейнерных площадок. В связи с наступившей жарой особое внимание пожарной безопасности. Особенно это актуально в частном секторе района.

В Московском районе, как и во всей столице, 20 мая пройдёт Единый информационный день. Информация о том, где будут площадки ЕИД, будет размещена на сайте управы.

В школе №31 совместно с ТОС «Урюковский» состоялось торжественное чествование ветерана труда времён Великой Отечественной войны и участников специальной военной операции. Мероприятие должно было пройти 9 Мая, но из-за тревожных событий его перенесли. Однако от этого оно не стало менее тёплым и значимым. Гостями праздника стали также почётные воины, вернувшиеся из зоны СВО. Они обратились к школьникам с пожеланиями оптимизма и бодрости духа. В ответ ребята и педагоги поблагодарили защитников Отечества.

В Чебоксарах под руководством депутата ЧГСД Максима Гребенкина прошёл субботник на площадке для выгула собак. Жители округа вместе убрали территорию, отремонтировали забор и почистили снаряды. «Приятно видеть, как площадка преобразилась: чистота, порядок и блеск! Быть супер-хозяином – значит заботиться не только о своём питомце, но и о месте, где он гуляет», – поделился Гребенкин. Инициатива доказывает: когда любовь к животным объединяет, результат не заставляет себя ждать.

На заводе «ЭЛАРА» состоялась встреча трудового коллектива с депутатом Госсовета Чувашии, ректором ЧувГУ Андреем Александровым. Он отчитался о работе за истекшие пять лет: строительстве детсада №85, капремонте поликлиники; реконструкции библиотеки имени Марфы Трубиной и бассейна «Университетский»; обновлении Школьного бульвара. Во второй части встречи народный избранник ответил на вопросы заводчан о развитии социальной инфраструктуры и поддержке молодых специалистов.

И ещё одна важная новость в управе: начальник отдела ЗАГС по Московскому району Ирина Виноградова удостоилась диплома соискателя Всероссийской муниципальной премии «Служение» в номинации «Благополучие семьи – приоритет государства». Премия учреждена Президентом России Владимиром Путиным.

Сергей Качинский
Фото автора

«Чебоксарские новости» | № 33 | 19 мая 2026 года
chebnovosti.rchuv.ru cheb.novosti

Проект Главы республики «Шаг к здоровью» продолжит работу в 2026 году

Запущенный в прошлом году проект «Шаг к здоровью», инициированный руководителем региона Олегом Николаевым, продолжит работу в 2026 году. Об этом стало известно по итогам встречи Главы республики с главами медицинских учреждений Чувашии



«Шаг к здоровью» направлен на повышение доступности профилактической медицины для жителей всех муниципалитетов. Основная задача - сделать профилактическое обследование доступным каждому, независимо от места проживания и размера населённого пункта. Медицинские бригады работают в передвижных пунктах здоровья, оказывая помощь на месте. Многим именно выездные обследования помогли вовремя узнать о проблемах со здоровьем.

Ближе к каждому жителю

«Формат проекта «Шаг к здоровью» в 2025 году показал свою действенность, последовательность и эффективность. В прошлом году мы встретились с двумя тысячами специалистов отрасли и подвели итоги, а сегодня, опираясь на эти итоги и запросы людей, наша задача — доработать подходы, обогатить проект и сделать его ещё более полезным для жителей республики», – подчеркнул Глава Чувашии.

Олег Алексеевич также отметил, что «Шаг к здоровью» привел медицину к людям - к месту их проживания: «Самое главное — работать для людей, помогать им быть здоровыми, уверенными и продуктивными, и на этом будем строить дальнейшую работу. Проект был эффективно реализован совместно с коллегами из федеральных медицинских центров, которые активно включились в работу».

В прошлом году, привёл статистику заместитель председателя Кабинета Министров Чувашской Республики Владимир Степанов, свыше 69 тысяч человек смогли пройти обследование в привычной для себя обстановке. Причём не посещая медучреждения. Почти 30% из них получили направления на дополнительные обследования по итогам первичного осмотра. У 1570 человек выявили сложные заболевания, включая ранние стадии онкологии.

Алла Салаева: население желает возродить «Шаг к здоровью»

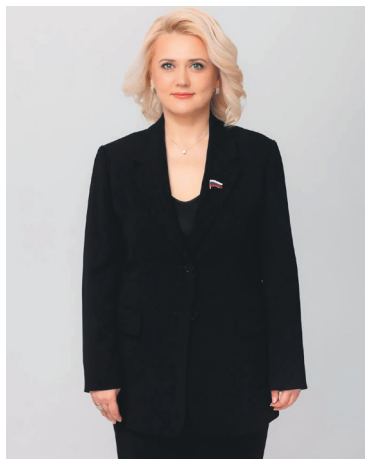

Депутат Госдумы РФ от «Единой России» Алла Салаева рассказала, что независимо от формата встреч избиратели до сих пор завершают встречи вопросом: «А будет ли снова работать проект «Шаг к здоровью?». Народная избранница отметила удобство площадок «Шага к здоровью» и предложила использовать их также как точки сбора предложений в Народную программу «Единой России».

«Площадки уже стали местами притяжения, где люди стоят в очередях и общаются. Приходя на обследование, жители смогут одновременно обсуждать важные для всех вопросы и вносить свои предложения в обновляемую Народную программу, что, на мой взгляд, положительно повлияет на общий результат», – сказала Алла Леонидовна.

Опыт, который нужно тиражировать

Высказался в пользу перезапуска проекта «Шаг к здоровью» главврач Федерального центра травматологии, ортопедии и эндопротезирования, руководитель фракции «Единой России» в Государственном Совете Чувашской Республики Николай Николаев: «Это, по сути, первый масштабный опыт такого рода в стране. Общаясь с коллегами в других регионах России, я рассказывал о проекте, и многие проявляли интерес и высказывали необходимость перенимать его».

Николай Николаев подчеркнул важность проведённых в рамках проекта лекций «Школы здоровья», где обучение прошли около 33 тысяч человек, что позволяет минимизировать риски заболеваний.

Важное значение играет и оповещение людей о грядущих выездах. В прошлом году, по словам Николая Николаева, члены партии «Единая Россия» вместе с волонтёрами активно участвовали в информировании жителей, и в 2026 году также примут в этом процессе активное участие.

Медицинская помощь на выезде

В этом году по просьбам жителей Чувашии в проект будут включены выездные бригады «Детский доктор», а также «Кардиопоезд». «Детский доктор» - это выезды в муниципалитеты педиатрических специалистов, а «Кардиопоезд» - выезд республиканских специалистов. Особое внимание будет уделено жителям удалённых территорий.

Главный врач Новочебоксарской городской больницы Николай Уруков предложил максимально учесть запросы промышленных городов и крупных предприятий, заранее планировать выезды на их территории. Это позволит распространить профилактику на организации и провести профосмотры на предприятиях для удобства самих работников и сотрудников, которые в силу занятости не могут посетить пункты здоровья в жилых кварталах.

Главврач Чебоксарской районной больницы Владимир Викторов дополнил слова коллеги, отметив необходимость особого внимания к выездам в села и деревни Чувашии. «Сегодня медицина действительно приближена к населению, и этот проект позволит своевременно направлять людей в медучреждения и увеличить ожидаемую продолжительность жизни и снижение общей смертности», – сказал Владимир Викторов.

О готовности в 2026 году включиться в проект сотрудников МНТК «Микрохирургия глаза» заявила директор Чебоксарского филиала организации Надежда Поздеева. Эффективной работе будут способствовать собственный мобильный диагностический комплекс и команда специалистов центра.

Министр здравоохранения Чувашской Республики Лариса Тарасова поделилась планами: в этом году в рамках проекта «Шаг к здоровью» будет проконсультировано порядка 73 тысяч человек, запланировано 440 выездов пунктов здоровья к жителям республики, еще 18 – непосредственно на предприятия. Кроме того, запланировано 46 выездов кардиопоезда и детского поезда. Всего более 500 выездов.

«Дорогие жители Чувашии! Приглашаю вас воспользоваться этой возможностью. Это отличный шанс проявить заботу о себе: проверить здоровье, получить ценные рекомендации. Приходите семьями. Берегите себя и близких», – такими словами подытожил встречу Олег Николаев.

Первый выезд «Детского доктора» запланирован на 1 июня в Алатырский округ, а первый кардиопоезд прибудет 4 июня в Цивильский округ. Медицинские шатры по традиции, заложенной в прошлом году, начнут работу по всей Чувашии в День Республики, 24 июня.

Подробности о расписании проекта «Шаг к здоровью» в ближайшее время появятся на сайте Министерства здравоохранения Чувашской Республики

Владимир Фролов
Фото: cap.ru



В одной колонне с маршалами: жизнь и подвиг Михаила Кузнецова

В Москве в июне 1945 года по приказу Сталина состоялся первый парад в честь Победы над фашистской Германией. Мимо трибуны Мавзолея торжественным маршем в тот день прошли бойцы Красной Армии, воевавшие на фронтах Великой Отечественной и советско-японской войн

Во второй шеренге колонны воинов 1-го Украинского фронта, которую вёл маршал Иван Конев, в числе сорока пяти Героев Советского Союза, прошагал по Красной площади рядовой Михаил Кузнецов. Впоследствии в 1978 году его имя занесли в Почётную Книгу Трудовой Славы и Героизма Чувашской АССР.

Детство, любовь и война

Родился Михаил в 1923 году в деревне Второе Кузнецово Яранского уезда Вятской губернии (ныне Шарангский район Нижегородской области) в бедной крестьянской семье. Рано лишившись матери и оставшись на попечении больного отца, Мише пришлось бросить школу после второго класса и пойти в пастухи. Мечтая о семейном счастье, паренек рано обзавелся своей семьей. Когда в марте 1942 года, в возрасте 18 лет, Кузнецова призвали в Красную Армию, то на фронт он уходил уже молодым отцом. При этом его жена носила под сердцем второго ребенка.

Свой фронтовой путь Михаил Михайлович начал в марте 1943 года на Сталинградском фронте. Затем, с октября 1943 года по май 1944 года, воевал на Волховском, с мая 1944 по декабрь 1944 года - на Ленинградском. С января 1945 года сражался на 1-м Украинском.

После войны Кузнецов часто вспоминал бой под деревней Дерёзовка: «Жесток и плотен был тогда огонь со стороны противника – не поднять головы. Тут и там на окровавленном снегу убитые, раненые. Но вот рванул вперед наш однополчанин Вася Протасов, добрался-таки до вражеского дзота и, спасая товарищей, закрыл своим телом амбразуру пулемёта. Несколько секунд после этого стояла тишина – грозная, скорбная. Потом бросились на врага наши солдаты».

Шел вместе со всеми в ту атаку и «Миша Маленький» – так прозвали Кузнецова товарищи за небольшой росточек. А бои не прекращались - под Сумами взвод, в котором воевал М. Кузнецов, отбил 17 атак противника.

После одного из сражений в родную деревню пришла похоронка. Сколько слез тогда пролила молодая жена, рыдая над серым конвертом… Но скоро в село пришло письмо от Михаила. В нём он указывал, что жив-здоров, продолжает боевой путь.

Путь воина

За годы Великой Отечественной войны Михаил был ранен пять раз. Из них два раза тяжело: 8 августа 1942 года - на Сталинградском фронте, а 16 декабря 1942 года – под станцией Гороховец, 13 марта 1943 года еще одно осколочное ранение – в Сумах. Потом еще два раза под Белгородом: 8 июля 1943 года и 5 августа 1943 года.

В июне 1944 года Михаила Кузнецова представили к ордену Славы III степени. В наградном листе записано: «12 июня 1944 г., при прорыве укреплённой полосы противника на Карельском перешейке, противник артминобстрелом порвал телефонную связь с 1-м батальоном. Возникла срочная необходимость передать приказ командиру батальона. Огня противник не прекращал, нужен был стойкий, храбрый боец. Товарищ Кузнецов отозвался на задание, приказ доставил в срок, чем обеспечил выполнение боевой задачи».

Через лёд и пламя

Особо отличился Михаил Михайлович при форсировании реки Одер. Потом - время боёв за плацдарм на левом берегу. Согласно документам, в феврале 1945 года восемь разведчиков, среди которых находился комсомолец Михаил Кузнецов, под покровом ночи по тонкому льду переправились через Одер южнее Бреслау. Затем, в ходе внезапной атаки, красноармейцы захватили высоту и удерживали этот до тех пор, пока на него не переправились передовые подразделения дивизии. Опрокинув врага, наши войска далее развивали наступление.



Вот что говорится в наградном приказе: «На плацдарме, на Западном берегу реки Одер, 3 февраля 1945 года деревня Линденхе была осаждена немецкими танками, самоходными орудиями и бронетранспортёрами, а также пехотой противника. Товарищ Кузнецов защищал в этот момент штаб полка. Он отражал контратаки противника до момента, пока не вышел с боем штаб полка. Затем, заняв один из домов в деревне с группой офицеров и бойцов полка, оборонял здание до последнего момента, пока немцы не стали окружать строение. По заданию офицеров, оборонявших дом, отправился в разведку на окраину деревни, чтобы выяснить, полностью ли выбрался штаб полка. Затем вернулся обратно, доставив сведения о том, что деревня занята немцами. После этого командование приняло решение оставить позицию и укрыться в поле за деревней. При выходе из населенного пункта очередью в упор из бронетранспортёра, курсировавшего вдоль поля, был тяжело ранен замкомандира третьего стрелкового батальона, старший лейтенант Белых. В этот момент метким огнём нашей артиллерии удалось подбить бронетранспортёр противника. Однако находившаяся в нём пехота немцев, в количестве 20 человек, попыталась захватить раненого офицера Белых. Товарищ Кузнецов, рискуя собственный жизнью, под сильным артминомётным и пулемётным огнём врага, завязал неравный поединок с фашистами. Огнём из своего автомата он отбил атаку фашистов и вытащил раненого офицера с поля боя, уничтожив при этом 10 гитлеровцев. За славный, самоотверженный подвиг, за проявление отваги и мужества, товарищ Кузнецов достоин высшей правительственной награды - присвоения звания Героя Советского Союза».

И вот, 10 апреля 1945 года, Указом Президиума Верховного Совета СССР Михаилу Кузнецову присвоили звание Героя Советского Союза. Впереди у воина были еще бои в Дрездене и в Праге, а затем участие в знаменитом параде.

Следует немного рассказать о самом параде. Участников тщательно отбирали. Прежде всего рассматривали военнослужащих, проявивших в боях мужество и отмеченных правительственными наградами. Физические данные, например, рост и возраст, тоже имели значение. В приказе по войскам указывалось, что кандидат должен быть не ниже 176 сантиметров и не старше 30 лет. Но все формальные требования было трудно соблюсти. Поэтому на практике делались исключения. Сделали его и для Михаила Кузнецова, хоть он и не вышел немного ростом. В кинохронике хорошо видно, что не все военные правильно тянут носок. Но никто не упрекнул ни их, ни организаторов парада в недостаточном уровне «шагистики». Фашистскую Германию, в конце концов, одолели и без этих премудростей строевой подготовки!

От фронта к мирному труду

После демобилизации в 1945 году его пригласили на работу в Щекотовскую начальную школу Шарангского района Горьковской области, где он трудился военруком. В 1954 году Михаил Михайлович перебирается с семьей в Чебоксары, где устраивается на Чебоксарскую ТЭЦ-1 электрослесарем-ремонтником. Здесь он проработал до 1979 года.

Михаил Михайлович часто навещал свою малую родину. Неоднократно он проводил встречи с учащимися чебоксарских школ, рассказывая ребятам о Великой Отечественной войне и подвигах однополчан.

Скончался Михаил Михайлович в 1997 году в ставших для него родными Чебоксарах. Похоронен на городском кладбище №2. За годы войны Михаил Кузнецов, помимо Золотой Звезды Героя, был награждён орденом Ленина, Отечественной войны I степени - дважды, Славы III степени, другими орденами и медалями.

Имя Михаила Кузнецова высечено золотыми буквами в зале Славы Центрального музея Великой Отечественной войны в Москве и увековечено на мемориальной доске в честь Героев Советского Союза — уроженцев Кировской области в парке Дворца пионеров города Кирова.

Сегодня имя Кузнецова носит детский парк в посёлке Сосновка за Волгой и Новочебоксарский кадетский корпус-школа №10. В этом учебном заведении, кстати, учились его внучка Марина Ишеева и правнучка Ольга Веревочникова. Дочь Героя, Валентина Ишеева, узнав, что учебное заведение создаёт музей в честь её отца, передала в фонд учреждения пиджак с наградами, справки из госпиталей о ранениях и самое ценное - копию личного дневника Михаила Михайловича.

Дмитрий Чащин
Фото: pamyat-naroda.ru

«Чебоксарские новости» | № 33 | 19 мая 2026 года
chebnovosti.rchuv.ru cheb.novosti

Символ индустриальной мощи и культурного процветания: Дворец культуры тракторостроителей:

Руководством СССР в 1966 году было принято судьбоносное для Чебоксар решение, предопределившее его развитие на десятилетие вперед, – разместить в столице Чувашии предприятие, выпускающее тяжелые промышленные тракторы

Острая необходимость в новом заводе-гиганте, способном выпускать бульдозеры и трубоукладчики тягового класса 25 и выше с гидромеханической коробкой передач возникла в Советском Союзе еще в начале 1960-х годов. Именно тогда страна начала осваивать природные богатства Западной Сибири, строить новые железнодорожные магистрали, прокладывать нефте- и газопроводы.

В то же время потребности отечественных потребителей не могли быть удовлетворены исключительно закупкой дорогих тракторов за рубежом, в первую очередь производства корпораций Катерпиллар (США) и Комацу (Япония). Более того, в зависимости от различных политических обстоятельств поставки импортной техники и запасных частей зачастую оказывались заблокированными (на такой подлый шаг, к примеру, пошел американский Катерпиллар, разорвавший в конце 70-х годов контракты на поставку тяжелых бульдозеров советским заказчикам).

Стратегическое решение

Строить тракторостроительный флагман решено было именно в Чебоксарах, потому что столица автономии удачно располагалась в центре Европейской части СССР. При этом они находились на равноудаленном расстоянии от основных горнорудных и угледобывающих производств в европейской части страны, в том числе Донбасса, Урала и Сибири.

Наш город к тому времени уже был связан автодорогами и железнодорожными нитями со всеми регионами Советского Союза, а порт мог осуществить перевалку требуемых объемов строительных материалов. Во-вторых рядышком разворачивалось строительство ГЭС, способной обеспечить производство требуемыми объемами энергии. Немаловажную роль в выборе площадки также сыграл и Чебоксарский агрегатный завод – крупнейший в СССР поставщик запчастей и узлов к тракторам, комбайнам и другой технике, а потому способный предоставить Чебоксарскому заводу промтракторов (ЧЗПТ) на этапе запуска подготовленные кадры. Самым главным фактором стало то, что Чувашия к концу 60-х годов по показателю плотности населения находилась в РСФСР на третьем месте – сразу после Московской и Тульской областей: 70 человек на квадратный километр.

Густонаселенный регион полностью закрывал вопрос с кадрами. Запуск завода-гиганта, производящего продукцию с высокой прибавочной стоимостью, выводил автономию на новые экономические рубежи путем повышения доходов республики до уровня других промышленно развитых регионов Советского Союза.

Строительство ЧЗПТ началось в 1972 году. Это была всесоюзная стройка: приезжали специалисты со всей страны. Уже в 1975 году с конвейера сошла первая единица продукции – трактор Т 330.

Симфония Тракторостроя

Параллельно с заводом возводили жилые микрорайоны для работников предприятия, школы, больницы. ЧЗПТ стал настоящим локомотивом, который перенес город в новую эпоху.

В начале 1980-х гг. наряду с целыми жилыми кварталами сдавались детсады, поликлиники, магазины. Прокладывались троллейбусные маршруты с южной, восточной и западной стороны тракторного завода. Предприятие полностью сняло вопрос о выделении мест в детсады и в общежития – в городе появилось 21 дошкольное учреждение на 5600 мест и 20 новых общежитий. Вдобавок ЧЗПТ построил 20 малосемейных домов – это 3 тысячи одно-, двухкомнатных изолированных квартир. Ещё он дал столице 7 общеобразовательных школ; комплекс магазинов «Шупашкар», «Улып», «1000 мелочей», «Искорка»; новоюжный рынок с гостиницей, Дом быта, баню. Одновременно построили профилакторий; гостиницу «Дружба» (ныне «ДИС»); пионерлагерь «Белые камни»; Больничный комплекс, медсанчасть ЧЗПТ со стационаром и детмедцентр; три профтехучилища, маштехникум; овощехранилище; путепровод над железной дорогой на проспекте Мира; базу отдыха «Прометей»; лыжную базу; бассейн со спортивным залом на улице Хузангая.

Одним из самых замечательных объектов социально-культурного и бытового назначения ЧЗПТ стал Дворец культуры на 1200 мест. Его строительство стало возможным благодаря инициативе директора завода Георгия Пилярского и усилиям многотысячного коллектива предприятия.



Георгий Пилярский

Очаг культуры

Проект Дворца заказали институту Гипротеатр. Вскоре в Москве образовался творческий коллектив во главе с архитектором Феликсом Новиковым. Плодом работы коллектива стало здание, украшенное элементами национального орнамента, представляющее историко-культурную ценность как один из примечательных образцов архитектуры периода советского модернизма.

Возведение Дворца культуры на проспекте Тракторостроителей стартовало в 1985 году. Ввод объекта в эксплуатацию произошел лишь спустя восемь лет. Причиной затяжной строительной кампании послужила неблагоприятная экономическая обстановка, существенно замедлившая темпы работ и приведшая к пересмотру сроков завершения проекта. После своего открытия дворец сразу превратился в ключевой центр культурной, общественной и образовательной жизни новоюжного района.

Наследие тракторостроителей

Экономическая обстановка 1990-х вскоре внесла свои коррективы. В целях погашения долгов ЧЗПТ в 1995 году приняли решение о передаче ДК в республиканскую собственность. В результате в 1996 году вышло в свет Постановление Кабинета Министров Чувашской Республики «О создании госучреждения «Дворец культуры тракторостроителей». Позднее, в августе 2013 года, путем слияния двух автономных учреждений - Чувашского республиканского Дома народного творчества (основанного в мае 1936 года) и Дворца культуры тракторостроителей – был создан «Республиканский Дворец культуры и народного творчества» (ныне Республиканский центр народного творчества «ДК тракторостроителей» Минкультуры Чувашии). Это позволило сочетать методическую работу Дома народного творчества с опытом практической работы ДК тракторостроителей.

Во Дворце сегодня действует концертный зал на 1050 мест, многофункциональный малый зал на 220 мест и танцевальный зал, способный вместить 350 человек. На базе Дворца успешно работают творческие коллективы различной направленности: певческие, хореографические, театральные, спортивные и образовательные, а также фотостудия. Всего около 30 коллективов. В их работе постоянно участвуют более 1000 человек.

За исполнительское мастерство, высокий художественный уровень репертуара и вклад в социокультурную и просветительскую деятельность, семь творческих коллективов учреждения удостоились звания «народный» – это ансамбль танца «Сувар» (1983), ансамбль песни «Родные просторы» (1984), театр «Родник» (1986), ансамбль народного танца «Суварята» (2005), школа эстрадного танца «Солнцеклеш» (2006), студия современной песни «Сингл» (2007), ансамбль эстрадного танца «Фантом» (2013).

Народный ансамбль танца «Сувар» удостоился также почетного звания «Заслуженный коллектив народного творчества России», а его организатор и бессменный руководитель с 1980 года, заслуженный работник культуры России и Чувашии Анатолий Музыкантов является лауреатом Премии Правительства РФ «Душа России».

В 2017 году на базе учреждения создали филиал Дома Дружбы народов Чувашии. Его задачей стало создание условий для возрождения, сохранения и развития духовных ценностей, поддержка самодеятельного художественного творчества народов, проживающих в республике.



Идет строительство ДК тракторостроителей, 1989 год

Вероника Кочешкова,
БУ «ГАСИ ЧР»
Леонид Максимов

Заключение № 13
о результатах публичных слушаний по проекту планировки и проекту межевания территории мкр. Солнечный в НЮР по пр. Тракторостроителей г. Чебоксары (третий этап строительства)

13.05.2026 г. Чебоксары

В соответствии со ст.46 Градостроительного кодекса РФ, Федеральным законом от 6.10.2003 № 131-ФЗ «Об общих принципах организации местного самоуправления в Российской Федерации», Уставом городского округа г. Чебоксары Чувашской Республики, принятым решением Чебоксарского городского Собрания депутатов от 30.11.2005 № 40, Положением о порядке организации и проведения публичных слушаний в городе Чебоксары, утвержденным решением Чебоксарского городского Собрания депутатов от 24.12.2009 № 1528, на основании постановления главы г. Чебоксары от 15.04.2026 № 17 «О проведении публичных слушаний по проекту планировки и проекту межевания территории мкр. Солнечный в НЮР по пр. Тракторостроителей г. Чебоксары (третий этап строительства)», размещенного на официальных сайтах управления архитектуры и градостроительства администрации г.Чебоксары и г. Чебоксары, оповещения о публичных слушаниях, опубликованного в газете «Чебоксарские новости» от 21.04.2026 № 27, Управлением архитектуры и градостроительства администрации города Чебоксары организовано проведение публичных слушаний по проекту планировки и проекту межевания территории мкр. Солнечный в НЮР по пр. Тракторостроителей г. Чебоксары (третий этап строительства).

По проекту планировки и проекту межевания территории мкр. Солнечный в НЮР по пр. Тракторостроителей г. Чебоксары (третий этап строительства), была проведена экспозиция в рабочие дни с 9.00 до 17.00 в период с 21.04.2026 по 12.05.2026 по адресу: г. Чебоксары, ул. К. Маркса, 36.

В период работы экспозиции были проведены консультации с 15.00 до 17.00 28.04.2026, 05.05.2026.

Публичные слушания состоялись 12.05.2026 в 16.00 в Большом зале администрации г. Чебоксары (ул. К.Маркса, 36).

Председатель слушаний: Стройков С.А., заместитель начальника Управления архитектуры и градостроительства администрации города Чебоксары – главный архитектор города.

В публичных слушаниях приняли участие представители депутат Чебоксарского городского Собрания депутатов; представители ООО «Сфера», ООО «Альтаир», ООО «Союзпроект»; жители жилого района «Солнечный», жители города Чебоксары – 20 чел.

Для обсуждения на публичные слушания были вынесены проект планировки и проект межевания территории мкр. Солнечный в НЮР по пр. Тракторостроителей г. Чебоксары (третий этап строительства).

Заказчик: Никитин Виталий Андреевич.

Разработчик документации по планировке территории: ООО «АФ «Сфера».

По результатам публичных слушаний составлен протокол публичных слушаний № 13 от 13.05.2026, на основании которого подготовлено заключение о результатах публичных слушаний.

В период проведения публичных слушаний:
а) от граждан, постоянно проживающих на территории, в пределах которой проводятся публичные слушания, замечания и предложения поступили;
б) от иных участников публичных слушаний замечания и предложения не поступили.

Рекомендации организатора публичных слушаний о целесообразности или нецелесообразности учета внесенных участниками публичных слушаний предложений и замечаний:

№п/п	Содержание предложения (замечания)*	Рекомендации организатора
От граждан, постоянно проживающих на территории, в пределах которой проводятся публичные слушания		
1. -	Против утверждения представленной застройки, в том числе по следующим причинам: - отсутствие мест в школе, - единственный выезд с территории жилого района по бульвару Солнечный, стоят в пробках на выезде с района и въезде в район, - отсутствие физкультурно-оздоровительного комплекса, - отсутствие сроков реализации еще одного выезда с территории жилого района «Солнечный», - построить сначала дороги, а потом уже третий этап строительства, - утвердить представленный проект через 10 лет, а не сейчас.	Рекомендовать учесть часть поступивших предложений (замечаний) исходя из того, что:учреждения, организации, предприятия обслуживания в 3 этапе определены согласно генеральному плану Чебоксарского городского округа, утвержденным ранее проектам планировки территории мкр. Солнечный в НЮР по пр. Тракторостроителей г. Чебоксары (первый и второй этапы строительства); расчетные показатели по обеспеченности объектами местного значения в проекте планировки территории выполнены согласно местным нормативам градостроительного проектирования и с учетом утвержденных ранее проектов планировки территорий, расположенных рядом;согласно проекту планировки территории заезды на территорию 3 этапа будут осуществляться по ул. Тани Юн и по Солнечному бульвару, при этом сегодня с территории жилого района «Солнечный» реализован только один выезд по бульвару Солнечный. Рекомендовать заказчику урегулировать вопрос с организацией выездов с территории района и учесть это в схеме организации улично-дорожной сети проекта планировки территории 3 этапа; рассмотреть вопрос размещения физкультурно-оздоровительного комплекса на территории одного из микрорайонов жилого района «Солнечный», в отношении которых уже приняты решения о подготовке документации по планировке территории.
	Администрация города создана как распорядительный орган и должна поддерживать не только бизнес и людей, которые получают прибыль, а в первую очередь жителей города, что они жители района Солнечный пришли высказать свое мнение, что они хотят, чтобы их услышали, пошли навстречу, решили их проблемы, которых много, что понимает, что хорошо сказать, что везде дорог не хватает, что везде все плохо, но они конкретно говорят про свой район, что они хотят, чтобы у них было хорошо	Отметить, что рассматриваемый проект подготовлен в соответствии с порядком и требованиями определенными Градостроительным кодексом РФ, действующей на территории города Чебоксары градостроительной документацией, публичные слушания были организованы и проведены в соответствии с действующим федеральным законодательством, Уставом городского округа города Чебоксары, Положением «О порядке организации и проведения публичных слушаний в городе Чебоксары»,все поступившие замечания и предложения отражены в протоколе публичных слушаний.Не рекомендовать к учету.
	Проект планировки вносит им еще больше проблем, что застройщик до 2032 года построит все дома и уйдет с этого района, что придет третий застройщик, будет четвертый этап строить, и скажет то, что вам застройщик третьего этапа обещал меня это не касается, что это он вам обещал, идите с него спрашивайте, что люди останутся при своих проблемах, при своем единственном выезде с двумя полосами дорог	Отметить, что очередность проектирования и строительства объектов капитального строительства определена в проекте планировки территории, что более четко позволит контролировать процесс развития территории. Рекомендовать принять к сведению в связи с отсутствие конкретных предложений.
От иных участников публичных слушаний		
	-	-

Выводы по результатам публичных слушаний:

Установить, что порядок и процедура публичных слушаний соблюдены согласно Положению о порядке организации и проведения публичных слушаний в г. Чебоксары, утвержденному решением Чебоксарского городского Собрания депутатов от 24.12.2009 № 1528.

Считать указанные публичные слушания состоявшимися.

Считать целесообразным продолжить дальнейшую работу по согласованию и утверждению в установленном порядке проекта планировки и проекта межевания территории мкр. Солнечный в НЮР по пр. Тракторостроителей г. Чебоксары (третий этап строительства) с учетом рекомендаций организатора публичных слушаний.

Председатель публичных слушаний С.А.Стройков

Заключение № 14
о результатах публичных слушаний по проекту межевания территории, ограниченной ш. Канашским, ул. 2-ой Пионерской

15.05.2026 г. Чебоксары

1. В соответствии со ст.46 Градостроительного кодекса РФ, Федеральным законом от 6.10.2003 № 131-ФЗ «Об общих принципах организации местного самоуправления в Российской Федерации», Уставом городского округа г. Чебоксары Чувашской Республики, принятым решением Чебоксарского городского Собрания депутатов от 30.11.2005 № 40, Положением о порядке организации и проведения публичных слушаний в городе Чебоксары, утвержденным решением Чебоксарского городского Собрания депутатов от 24.12.2009 № 1528, на основании постановления главы г. Чебоксары от 15.04.2026 № 14 «О проведении публичных слушаний по проекту межевания территории, ограниченной ш. Канашским, ул. 2-ой Пионерской», размещенного на официальных сайтах управления архитектуры и градостроительства администрации г.Чебоксары и города Чебоксары, оповещения о публичных слушаниях, опубликованного в газете «Чебоксарские новости» от 24.04.2026 № 28, Управлением архитектуры и градостроительства администрации города Чебоксары организовано проведение публичных слушаний по проекту межевания территории, ограниченной ш. Канашским, ул. 2-ой Пионерской.

По проекту межевания территории, ограниченной ш. Канашским, ул. 2-ой Пионерской, была проведена экспозиция в рабочие дни с 9.00 до 17.00 в период с 24.04.2026 по 15.05.2026 по адресу: г. Чебоксары, ул. К. Маркса, 36.

В период работы экспозиции были проведены консультации с 15.00 до 17.00 05.05.2026 и 12.05.2026.

Публичные слушания состоялись 15.05.2026 в 16.00 в Большом зале администрации г. Чебоксары (ул. К.Маркса, 36).

Председатель слушаний: Стройков С.А., заместитель начальника Управления архитектуры и градостроительства администрации города Чебоксары – главный архитектор города.

В публичных слушаниях приняли участие представители ООО «НПП «Инженер»; представитель заявителя – 3 чел.

2. Для обсуждения на публичные слушания был вынесен проект межевания территории, ограниченной ш. Канашским, ул. 2-ой Пионерской.

Заказчик: Кантемиров Р.Ф.

Разработчик документации по планировке территории: ООО «НПП «Инженер».

3. По результатам публичных слушаний составлен протокол публичных слушаний № 14 от 15.05.2026, на основании которого подготовлено заключение о результатах публичных слушаний.

4. В период проведения публичных слушаний:
а) от граждан, постоянно проживающих на территории, в пределах которой проводятся публичные слушания, замечания и предложения не поступали.
б) от иных участников публичных слушаний замечания и предложения не поступали.

Выводы по результатам публичных слушаний:
1. Установить, что порядок и процедура публичных слушаний соблюдены согласно Положению о порядке организации и проведения публичных слушаний в г. Чебоксары, утвержденному решением Чебоксарского городского Собрания депутатов от 24.12.2009 № 1528.
2. Считать указанные публичные слушания состоявшимися.
3. Считать целесообразным продолжить дальнейшую работу по согласованию и утверждению в установленном порядке проекта межевания территории, ограниченной ш. Канашским, ул. 2-ой Пионерской.

Председатель публичных слушаний С.А.Стройков

Извещение об установлении публичного сервитута

В связи с поступившим ходатайством АО «Газпром газораспределение Чебоксары» от 13.05.2026 (вх. адм. № 10415 от 13.05.2026) администрация города Чебоксары в соответствии со статьей 39.42, с п. 1 ст. 39.37 Земельного кодекса Российской Федерации сообщает о возможном установлении публичного сервитута сроком на 10 лет в целях строительства и эксплуатации линейного объекта системы газоснабжения и его неотъемлемых технологических частей - газопровод к земельному участку с кадастровым номером 21:01:030304:208, расположенного по адресу: Чувашская Республика - Чувашия, г. Чебоксары, проезд Машиностроителей, д. 1 «КГ», необходимого для подключения (технологического присоединения) к сетям инженерно-технического обеспечения, в отношении земельных участков из земель населенных пунктов с кадастровыми номерами:

- 21:01:030304:1158 площадью 362 кв.м (в составе земельного участка площадью 5862 кв.м), местоположение: Чувашская Республика – Чувашия, городской округ город Чебоксары, город Чебоксары, проезд Машиностроителей, с видом разрешенного использования «для производственной деятельности»;
- 21:01:030304:611 площадью 627 кв.м (в составе земельного участка площадью 18282 кв.м), местоположение: Чувашская Республика – Чувашия, г. Чебоксары, проезд Машиностроителей, д. 1, с видом разрешенного использования «для производственной деятельности»;
- 21:01:030304:880 площадью 27 кв.м (в составе земельного участка площадью 8840 кв.м), Чувашская Республика – Чувашия, г. Чебоксары, проезд Машиностроителей, с видом разрешенного использования «производственная деятельность»;
- 21:01:030304:909 площадью 31 кв.м (в составе земельного участка площадью 411 кв.м), Чувашская Республика – Чувашия, г. Чебоксары, проезд Машиностроителей, д. 1, с видом разрешенного использования «для производственной деятельности».

Правообладатели земельных участков, в отношении которых испрашивается публичный сервитут, если их права не зарегистрированы в Едином государственном реестре недвижимости, в течение 15 дней со дня опубликования сообщения могут подать в администрацию города Чебоксары заявление об учете их прав (обременений прав) на земельные участки с приложением копий документов, подтверждающих эти права (обременения прав). В заявлении указывается способ связи с правообладателями земельных участков (почтовый адрес и (или) адрес электронной почты).

С ходатайством об установлении публичного сервитута и прилагаемым к нему описанием местоположения границ публичного сервитута можно ознакомиться по адресу: г. Чебоксары, ул. Пирогова, д. 18А (МКУ «Земельное управление» города Чебоксары, каб. 214, тел. 23-52-80). Время приема – 8.00 - 17.00 ч., перерыв – 12.00 - 13.00 ч.

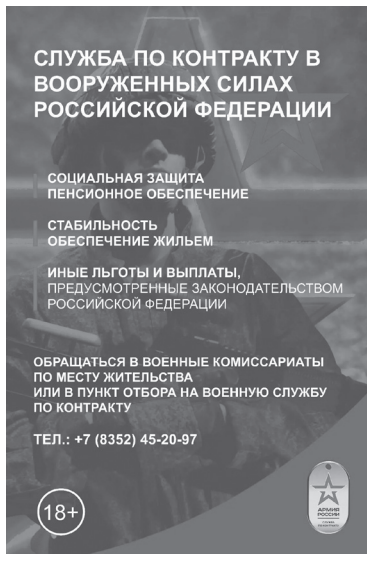

ЧЕБОКСАРСКИЕ НОВОСТИ

Директор – Леонтьева С.И.
Главный редактор – Афанасьева Н.А.

Учредитель: администрация г. Чебоксары.
Адрес учредителя: 428003, Чувашская Республика, г. Чебоксары, ул. К. Маркса, д. 36.
Издатель: автономное учреждение «Информационный центр города Чебоксары».
Адрес редакции и издателя: 428034, Чувашская Республика, г. Чебоксары, Московский пр., д. 33а.
Газета выходит по вторникам и пятницам.

Газета перерегистрирована Управлением Федеральной службы по надзору в сфере связи и массовых коммуникаций по Чувашской Республике 23.04.2009 г. ПИ №ТУ 21-00046.

Подписные индексы:
П2137 – будничный выпуск,
П2555 – пятничный выпуск.

Телефоны редакции:
23-52-59, 23-52-61 – корреспонденты
23-52-52 – коммерческий отдел
E-mail: 235252chn@mail.ru
23-52-42 – бухгалтерия
E-mail: chebnews1@mail.ru
Факс (8352) 23-52-60, 23-52-53
E-mail: chebnews@inbox.ru

Информационные материалы нерекламного характера, размещаемые в газете на платной основе, публикуются под рубриками «Экспертиза», «Открытая трибуна», «Есть результат», «Процесс пошел», «На творческом пути», «Поздравление».

Газета отпечатана в Нижегородском филиале АО «Прайм Принт Москва», 603028, Нижегородская обл., г. Нижний Новгород, Базовый проезд, д. 11 Заказ 3728/26. Время подписания номера в печать — 17.00, по графику — 17.00. Тираж 7000 экз. Материалы не рецензируются и не возвращаются. Ссылка на газету обязательна. За достоверность рекламных сведений отвечает рекламодатель. Цена свободная.

Блиц

Крылья музыки

Чебоксарская детская музыкальная школа № 4 им. Ходяшевых отметила полувековой юбилей. Лучшим подарком к празднику стал концерт двух её выпускников - флейтистов Глеба Корнилова и Даниила Панова, которые стали профессиональными музыкантами и теперь играют в Центральном военном оркестре ВС РФ. Концерт вёл Даниил Панов: он увлекательно рассказывал о флейте - объяснял, как рождается звук, чем «дышит» инструмент и как композиторы с его помощью имитируют голоса птиц и шум ветра. Особый восторг у публики вызвала полька-фантазия Эжена Даморе «Белый дрозд» - её Глеб исполнил на флейте пикколо (малой флейте). Музыканты выступали как солисты, в дуэте и в трио с преподавателем Натальей Маслинской — именно она когда-то поставила им дыхание и научила первым исполнительским навыкам.

Вклад в память

Сотрудники филиала «Россети Волга» — «Чувашэнерго» вместе с представителями Совета рабочей молодёжи высадили сеянцы сосны обыкновенной в парке на территории Северного производственного отделения. Акция прошла в рамках международного проекта «Сад Памяти». Деревья посвятили павшим в годы Великой Отечественной войны и в ходе специальной военной операции. На каждом дереве закрепили символическую бирку - так участники смогли лично почтить память героев. Парк станет не только местом отдыха для сотрудников, но и символом памяти о тех, кто отдал жизнь за Родину. Участники отметили, что такие мероприятия сплачивают коллектив и помогают прививать молодёжи и коллегам бережное отношение к природе. Цель акции «Сад Памяти» — высадить по всей стране 27 млн деревьев: это число соответствует количеству людей, погибших в годы Великой Отечественной войны.

Путешествие без границ

В Чувашской республиканской детско-юношеской библиотеке 15 мая прошла встреча, на которой столичные школьники узнали много нового о такой диковинной стране, как Замбия. Гостем вечера стала студентка ЧувГУ Чиняма Джаклин. Она показала видеоролики о природе и достопримечательностях своего края, а ещё подготовила презентацию: рассказала об истории, экономике, государственном устройстве и народах. Ребята далее поучаствовали в мастер-классе - научились произносить простые фразы на одном из местных языков: здороваться и знакомиться. После этого задавали Джаклин вопросы о жизни в России и Замбии - расспрашивали про праздники, традиции, религию, образование. Гостья поведала, что на ее родине живёт более 70 этнических групп. Официальный язык — английский. Но замбийцы чаще говорят на местных: бемба, ньянджа, тонга, лози и других. В конце встречи девушка спела песню на языке ньянджа, что, без сомнения, впечатлило всех присутствующих.

Подготовила Кира Лисицына

Под звон гуслей: праздник музыки и традиций в сердце Чувашии

Наш город в прошедшие выходные стал всероссийским центром гусельного искусства: 15-16 мая в столице прошёл фестиваль-конкурс «Гуслей перезвон чудесный»

Проект поддержал муниципалитет и Форум городских инициатив. Цель фестиваля — не просто пробудить интерес к гуслям, а показать, насколько богата культура народов России. Зрители увидели, чем отличаются русские гусли от марийских и чувашских, а в чем заключается «родство» инструментов финно-угорских и славянских народов.

Участники: от Москвы до Йошкар-Олы

На фестиваль прибыли коллективы из пяти регионов. Москва и Московская область представили русские звончатые гусли. Йошкар-Ола и Республика Марий Эл — марийские гусли. Псков тоже выступил с русскими звончатыми гуслями. Из Дивеево (Нижегородская область) также привезли русские звончатые гусли. Чебоксары показали чувашские кесле — национальный инструмент, ставший символом культурного кода региона.

В Большом зале Чебоксарской детской музыкальной школы №1 им. Максимова 15 мая начался гала-концерт фестиваля. Впервые за много лет на одной сцене встретились три традиции: русские звончатые гусли (Москва, Псков, Дивеево), марийские гусли (Йошкар-Ола) и чувашские кесле с их аутентичным звучанием и современными аранжировками (Чебоксары).

Организаторы отметили, что получилась настоящая полифония культур. За один вечер зрители услышали разницу в строе, технике игры и даже в «философии» звука.

Как в Чувашии возрождают традиции игры на гуслях и кесле

В Чебоксарской детской музыкальной школе №4 им. Ходяшевых 16 мая одновременно прошла образовательная программа: открытые уроки, мастер-классы с носителями традиций из Марий Эл и Псковской области.

Участница фестиваля Анжелика Сидорова рассказала, что она играет уже три года в ансамбле «Янрав», который недавно в Беларуси получил первое место на международном конкурсе. Она рада, что гусли - и русские, и чувашские - снова набирают популярность. Особенно важно, что дети видят эти инструменты, приходят в музыкальные школы и учатся на них играть.



Наталья Матросова, директор Чебоксарской музыкальной школы №1 имени С. М. Максимова, поделилась историей возрождения чувашских гуслей, отметила их отличительные характеристики по форме и звучанию. Когда-то в республике почти не осталось ни инструментов, ни педагогов: старые гусли испортились, струны вытянулись, а единственный преподаватель, который учил игре на кесле, сменил место жительства. Но благодаря доктору искусствоведения Михаилу Кондратьеву началась работа по восстановлению инструмента. Теперь древний инструмент можно услышать в библиотеках, школах и по Пушкинской карте на представлениях ансамбля «Янрав».

Фестиваль, посвященный гуслям, с успехом прошел, собрав под одной крышей множество талантов и ценителей народного творчества. Мероприятие продемонстрировало уникальную роль древнего инструмента в формировании музыкального ландшафта России, подчеркнув его способность объединять различные культурные традиции. За несколько дней гости смогли погрузиться в мир мелодий, исполненных на гуслях в самых разнообразных стилях – от старинных напевов до современных авторских композиций.

Ксения Родникова
Фото автора

Вначале было слово

В Чебоксарах началась просветительская декада, посвященная празднованию Дня славянской письменности и культуры

Национальная библиотека в эти дни приглашает всех желающих на выставку «Хождение за словом = Тӗрленет сӑмах тӗрри». Ежедневно школьников и студентов здесь ждут выставка рукописных книг и изданий кириллической печати из редкого фонда; мастер-классы по письму пером и чернилами на кириллице и глаголице и по созданию и раскрашиванию буквиц и инициалов (декоративных, увеличенных первых букв текста или абзаца в древних книгах); уроки-беседы «Кирилл и Мефодий – создатели славянской письменности» с просмотром отрывков фильмов и мультфильмов; обзор выставки «Хождение за словом», посвященной 225-летию со дня рождения В.И. Даля и 155-летию со дня рождения Н.И. Ашмарина.

От Кирилла и Мефодия до Даля и Ашмарина

А в пятницу, 22 мая, в учреждении состоится круглый стол «Письменная культура России. От Кирилла и Мефодия до Владимира Даля и Николая Ашмарина». Представители научного сообщества, Русской православной церкви, специалисты Дома Дружбы народов, представители Ассамблеи народов Чувашии, студенты вузов и все заинтересованные проведут дискуссию об истоках и значении праздника, обсудят роль славянской азбуки в развитии языков и письменной культуры народов России, познакомятся с выставкой «Хождение за словом». Мероприятие реализуется при поддержке Федерального агентства по делам национальностей, Главы Чувашии Олега Николаева и партийного проекта «Единой России» «Культура малой Родины». Вход свободный.

От буквы к букве

В Доме дружбы народов Чувашии отметят День славянской письменности культурно-просветительским мероприятием «Живое слово мудрости» 21 мая. «Особое значение этого праздника в нашей многонациональной республике подчеркивается объединяющей ролью русского языка. Он является государственным языком и языком межнационального общения. В Год единства народов России



и Год дружбы народов в Чувашии мы подготовили интерактивный формат, сделаем акцент на просвещении детей, воспитании, любви к родной речи и книге, уважении к славянскому письму», - рассказал директор Дома дружбы народов Чувашии Сергей Иванов. Участников ждёт увлекательная презентация истории возникновения славянской азбуки, познавательные игры «Собери слово» и «Азбука» от сотрудников детского информационного центра им. А. Гайдара. Интерактивная викторина «Добрые слова вокруг света» покажет, как важно беречь язык. Гости украсят «Древо мудрости», символизирующее знания. Мероприятие пройдет при поддержке партийного проекта «Культура малой родины» и регионального проекта «Ярко в Чувашии».

Подготовила Полина Петрова
Фото: nbchr.ru