ЧЕБОКСАРСКИЕ НОВОСТИ

Городская газета
ВТОРНИК
29 сентября 2026 года
№ 70 (6737)
Выходит с 1990 года

0+

Новости Чебоксар онлайн
www.chebnovosti.rchuv.ru,
@chebnov, cheb.novosti

Короткой строкой

- **За проекты «НИМЕ – Народный бюджет» на 2027 год проголосовало более 19 тысяч чебоксарцев**
- **Ремонт улицы Гагарина готов на 90%**
- **В столице началось строительство новой школы в МКР Акварель**
- **Чебоксарский элеватор в одиннадцатый раз удостоился престижной награды «Лучшая мельница России».**
- **Сразу в 4 школах Чебоксар школьники вступили в ряды юных инспекторов движения при участии сотрудников ГАИ**

Тысячи шагов, одна цель: в Чебоксарах прошёл «Кросс нации» с рекордным числом участников

Московская набережная в субботу будто дышала в едином ритме: более 4100 участников превратили берег Волги в огромную спортивную арену



Подробнее на 8 странице



Автохлам убран: квартальные уполномоченные навели порядок во дворах

3 стр.



От двух до семи бортов одновременно: в аэропорту им. А. Г. Николаева завершили масштабную модернизацию

4 стр.



От окопов Сталинграда до министерского кресла: жизненный путь Ивана Маркелова

6 стр.

ИНДЕКС ДНЯ

14 255 детей обучается сегодня во Дворце детского (юношеского) творчества. При этом 26 коллективов имеют звание «Образцовый детский коллектив Чувашской Республики»

Курсор

В темпе и по плану

Чувашия перешагнула экватор по благоустройству общественных пространств, запланированному на этот год.



Уже обновлены 18 территорий в 13 муниципалитетах. Как сообщил Глава Чувашии Олег Николаев, «работа продолжается благодаря федеральному проекту «Формирование комфортной городской среды» нацпроекта «Инфраструктура для жизни». В Чебоксарах преображается Привокзальная площадь. В прошлом году именно жители поддержали этот проект во всероссийском голосовании – за него отдали голоса более 33 тысяч человек». Сейчас на площади завершено асфальтирование, укладываются тротуары, готовится основание под плитку, устанавливается освещение и ведётся озеленение. Постепенно территория приобретает новый, современный облик. За последние пять лет в регионе приведено в порядок более 1,5 тысячи общественных пространств и дворов. 18 проектов из республики стали победителями конкурса лучших проектов создания комфортной городской среды.

От застройки до инициативных проектов

6 октября 2026 года в 10.00 часов в Большом зале администрации города Чебоксары состоится очередное 12-е заседание Чебоксарского городского Собрания депутатов.

Основные вопросы проекта повестки дня:

1. О внесении изменений в Правила землепользования и застройки Чебоксарского городского округа, разработанные АО «РосНИПИУрбанистики» в 2015 году, утвержденные решением Чебоксарского городского Собрания депутатов от 03 марта 2016 года № 187.

2. О внесении изменений в решение Чебоксарского городского Собрания депутатов от 30 мая 2023 года № 1211 «Об утверждении Правил благоустройства территории города Чебоксары».

3. О внесении изменений в приложения № № 1, 2 к решению Чебоксарского городского Собрания депутатов от 18 декабря 2025 года № 123 «Об инициативных проектах в городском округе город Чебоксары Чувашской Республики и др.

Подготовил Денис Пономарёв

Подробности

Город здоровых привычек

Чебоксары вошли в число победителей VIII Конкурса «Здоровые города России». Столица Чувашии продолжает становиться городом здоровых привычек: сразу шесть местных проектов вошли в число лучших на всероссийском конкурсе общественных инициатив. Всего на конкурс поступило свыше 100 заявок из десятков регионов страны. По словам главы города Станислава Трофимова, отмеченные проекты охватывают разные группы жителей и решают важные социальные задачи. Так, одни инициативы направлены на правильное питание дошкольников, другие – на адаптивный спорт: например, фитнес-аэробика для детей с ОВЗ. Кроме того, поддержку получили проекты, объединяющие горожан по месту жительства (дворовая футбольная лига). Трофимов поблагодарил медиков, педагогов, тренеров, волонтёров и неравнодушных жителей за вклад в развитие городской среды. Он подчеркнул, что именно такие инициативы помогают формировать в Чебоксарах культуру активного образа жизни.

Сталь и характер

Ветеран СВО из Чувашии Александр Поляков представляет республику в финале конкурса профессионального мастерства «Лучший по профессии» нацпроекта «Кадры» в номинации «Второй старт». Александр – сварщик. В 2022 году он отправился в зону СВО, участвовал в тяжёлых боях за освобождение Артёмовска. После службы вернулся домой и вновь взялся за мирный труд. Сегодня Александр строит новую страницу своей жизни – продолжает работать по профессии, развиваться и своим примером показывает: после самых сложных испытаний человек может вновь найти себя в мирной жизни. До 24 сентября продолжается народное голосование. Давайте все поддержим Александра! Зайдите на сайт, 2s.vcot.info/ выберите номинацию «Второй старт» и отдайте свой голос за земляка. Для Александра каждый голос – это знак уважения к его боевому пути, труду и новому этапу жизни.

Бригады в действии

В столице продолжаются работы по обновлению дорожной разметки, которые проводит «Дирекция гаражных хозяйств». Сейчас на объектах задействовано сразу пять специализированных бригад. Это позволяет охватить сразу несколько важных участков улично-дорожной сети города. Основные усилия сосредоточены на повышении безопасности пешеходов: три бригады наносят специальную краску на пешеходные переходы и искусственные дорожные неровности. Работы ведутся на улицах: Магницкого, Орлова, Яблочкова, Хузангая, Николаева, Декабристов, Пристанционная, а также на местном проезде Марпосадского шоссе и Автозаправочном проезде. Отдельная бригада занимается обновлением разметки на парковке у парка 500-летия Чебоксар, что позволит упорядочить парковочное пространство в популярной зоне отдыха горожан.

Подготовил Владимир Фролов

75% идут в технические вузы: почему «Кванториум» считают успешным

Школа даёт базу, а дополнительное образование – пространство для полёта. Именно в кружках и секциях ребёнок пробует новое, ошибается, ищет и находит то, что по-настоящему его зажигает

Допобразование учит не просто «знать», а «уметь»: планировать, договариваться, доводить проект до результата. Это и есть навыки, которые пригодятся в любой профессии. А главное – оно помогает ребёнку поверить в себя и увидеть свои сильные стороны.

В Чебоксарах дополнительному образованию уделяется большое внимание. В столице сегодня открыто 13 муниципальных школ дополнительного образования (школы искусств), их посещает около 9 тысяч детей. Помимо этого, отделения открыты и в ряде городских общеобразовательных школ. Также кружки и секции работают во дворцах культуры (занимается более 3 тысяч человек), при библиотеках (16 кружков).

Как в Чебоксарах готовят кадры для технологического будущего

Большой востребованностью, по словам начальника столичного управления образования Алексей Лукшина, пользуется в городе технопарк «Кванториум». Здесь за 9,5 лет обучение прошли более 10 тысяч юных чебоксарцев. Свыше 45 тысяч детей участвовали в краткосрочных программах по девяти технологическим направлениям. Но самый главный показатель – более 75% выпускников идут в технические вузы и поступают!

В декабре прошлого года на базе «Кванториума» открыли Центр беспилотных технологий (бюджет 5,88 млн рублей), который ежегодно будет обучать не менее ста школьников. «Кванториум» включен в перечень площадок подготовки Национальной технологической олимпиады 2026/2027 гг. В октябре текущего года здесь откроется площадка «Яндекс Лицея» (по программам «Программирование на Python» и «ИИ в робототехнике»).



Глава города Станислав Трофимов

В Чебоксарах к сегодняшнему дню проведено уже 6 акций по озеленению города. Новые деревья и кустарники появились на улице Гузовского, возле ДК «Салют», ТЦ «Москва», на улице Гражданской, д.66, аллее Прокуроров и у гимназии №6. Учитывая активное участие горожан, принято решение продлить экологический месячник до 30 октября. Благодарю всех чебоксарцев, трудовые коллективы и молодежь за участие в уборке города. Будем и далее совместно приводить в порядок городские территории и делать столицу комфортнее

«Крупнейшее многопрофильное учреждение, городской опорный центр развития допобразования – это Дворец детского (юношеского) творчества, – подчеркнул Алексей Лукшин. - Здесь обучается 14 255 детей. При этом 26 коллективов имеют звание «Образцовый детский коллектив Чувашской Республики».

Допобразование реализуется и в девяти муниципальных спортивных школах города Чебоксары. Здесь в рамках выполнения муниципальных заданий на бесплатной основе обучаются 4943 человека. Учебно-тренировочный процесс организован в 329 группах по 41 виду спорта (в том числе по четырем адаптивным видам спорта). Основная часть занятий проходит на базе спортивных школ, а также на базе общеобразовательных школ и иных учреждений, что обеспечивает доступность для всех желающих.

Цифры, которые меняют город

Еще одним пунктом общегородской планерки стала тема реализации проектов благоустройства общественных пространств и ремонта тротуаров в рамках муниципальной программы «Формирование комфортной городской среды». О работах, проводимых по данной программе вдоль магистральных дорог города, доложил врио директора МКУ «Управление ЖКХ и благоустройства» Антон Кириллов. В то же время о благоустройстве дворовых территорий МКД рассказал директор МБУ «Управление жилфондом г. Чебоксары» Андрей Шестаков.

В этом году планируется благоустроить тротуары в составе территорий общего пользования на 65 объектах общей площадью 17415,49 м² и протяженностью 8869,7 метров. На выполнение работ по благоустройству тротуаров в составе территорий общего пользования бюджетами всех уровней предусмотрены денежные средства в размере 100 млн рублей.

Работы по благоустройству тротуаров в составе территорий общего пользования г. Чебоксары по контракту №10.2026 от 01.06.2026 года выполняет компания «Дорисс».



В результате проведения конкурентных процедур по выбору подрядных организаций образовалась экономия в размере 10 млн рублей. На эти средства по дополнительным адресам заключен контракт с «ДСК «Кермен». Срок выполнения работ — до 15 октября 2026 года.

На благоустройство объектов (относящихся к МКУ «Управление ЖКХ и благоустройства») в этом году по соглашением между Минстроем ЧР и горадминистрацией направят 134,56 млн рублей (из федерального бюджета – 133,22 млн рублей, из республиканского бюджета – 0,94 млн рублей, а из бюджета города – 0,4 млн рублей). Кроме того, предусмотрено допфинансирование за счет средств бюджета города Чебоксары – еще 86,25 млн руб.

В текущем году выполняются работы на двух объектах:

- на Привокзальной территории, где работы ведет подрядная организация «Дорисс». Стоимость контракта составляет 286,61 млн рублей. В настоящее время здесь выполняются работы по подготовке бетонного основания под укладку гранитной брусчатки, устройству системы наружного освещения, видеонаблюдения, посадке зеленых насаждений;

- в сквере Семена Ислюкова (II этап), где муниципальный контракт реализуется компанией «ЦЕНТР РАЗВИТИЯ «ИМПУЛЬС» на сумму в 56,25 млн рублей. В настоящее время там выполняются работы по укладке плиточного покрытия, посадке зеленых насаждений, устройству системы видеонаблюдения, установке МАФ, ограждения.

Помимо указанных двух объектов, вдоль магистральных дорог города ведется реконструкция тротуаров. На это предусмотрено еще 100 млн рублей. Ремонтируется 11 тротуаров вдоль дорог на общей площади в 24,2 тысячи м² (из них четыре тротуара – за счет сэкономленных по итогам аукциона средств).

Чистота — дело общее

В столице в настоящее время проходят и осенние экологические мероприятия. Стартовали они в начале сентября. Что сделано за это время и что еще предстоит, тоже обсудили во время планерки. С докладом по данному вопросу выступил врио директора МКУ «Управление ЖКХ и благоустройства» Антон Кириллов. Он отметил, с начала акции было организовано 65 массовых субботников с участием 2 тысяч человек и 58 единиц техники.

Важная цифра – с начала осенних мероприятий убрали 60 несанкционированных свалок. Работа по их ликвидации продолжается. В ближайший четверг – 1 октября состоится общегородской субботник.

Самокаты в сводке

В ходе планерки был заслушан и доклад ЕДДС. Согласно информации, предоставленной начальником службы Андреем Губановым, в период с 21 по 27 сентября в системах электро-, газо и водоснабжения проведено 4 плановых ремонта, устранено 28 функциональных отказов инженерного оборудования. От коммунальных услуг на четыре часа и более отключалось 286 МКД.

Помимо прочего, на территории муниципалитета зафиксировано 9 пожаров, в которых уничтожена одна единица техники. Дорожно-транспортных происшествий – 166, в них травмировано 6 человек, один погиб.

ДТП с участием самокатов – 2. По поводу уличных травм обратился 71 человек, из них 12 детей. Травмы при катании на самокатах получили 7 человек.

Марина Рябцева
Фото: Артем Семенов

Когда каждый важен: неделя совместных дел в районах столицы

Участвовали семьями в стартах «Кросса нации», убирали дворы, голосовали за проекты, помогали фронту и учили детей беречь планету — вот такой получилась неделя в Чебоксарах

КАЛИНИНСКАЯ УПРАВА



В библиотеке им. М. Шумилова, в преддверии Международного дня мира, для юных сердец Калининского района распахнулось пространство добра и созидания. Здесь прошло арт-терапевтическое занятие «Голубь мира», целью которого было не просто познакомить второклассников СОШ №56 с историей важной даты, а через язык творчества помочь мальчишкам и девчонкам почувствовать личную сопричастность к великой идее, выразить свои самые сокровенные мысли и эмоции в безопасной, доброжелательной атмосфере. В процессе работы, под тихий шелест страниц, велся спокойный, доверительный диалог: мальчишки и девчонки делились, каким они видят мир, что для них значит безопасность, о чём они мечтают.

Жители Калининского района приняли активное участие в «Кроссе нации». На старт выходили целыми семьями – плечом к плечу бежали первоклашки, энергичные студенты, опытные атлеты и убелённые сединой ветераны спорта, чей пример стойкости и бодрости духа всегда восхищает и служит главным ориентиром. «С большим удовольствием пробежал дистанцию. Вместе с коллегами по Госсовету Чувашии, депутатами горсобрания мы вышли на трассу, чтобы личным примером поддержать культуру здорового образа жизни», — делится впечатлениями Андрей Карпунин, председатель Общественного совета федерального партийного проекта «Детский спорт».

На прошлой неделе в Калининском районе поздравили с днём рождения удивительного человека — Аэлиту Николаеву, которой исполнилось 99 лет. За этой внушительной цифрой стоит целая эпоха, наполненная самоотверженным трудом, невероятной стойкостью и безграничной любовью к Родине. Судьба Аэлиты Фёдоровны — это живое отражение истории нашей страны. В годы Великой Отечественной войны, когда решалась судьба Отечества, она, будучи юной девушкой, трудилась не покладая рук в колхозе. Этот тихий подвиг в тылу приближал Великую Победу не меньше, чем гром сражений на фронте. После войны Аэлита Николаева переехала в Чебоксары и затем посвятила всю свою трудовую жизнь хлопчатобумажному комбинату, где работала ткачихой. Её заслуги высоко отмечены государством: она награждена медалью «За доблестный труд в годы ВОВ 1941–1945 гг.» и многими другими юбилейными наградами.

Наталья Прокопьев
Фото автора

ЛЕНИНСКАЯ УПРАВА



Стартовавшая в Ленинском районе неделя стала ярким свидетельством того, как слаженное взаимодействие жителей и власти способно преображать городскую среду и укреплять социальные связи. Так, в стенах библиотеки имени А. Пушкина состоялся открытый диалог, где руководитель управы Геннадий Маслов, специалисты ЖКХ и квартальные уполномоченные в режиме прямого общения обсудили с горожанами животрепещущие вопросы. Горожан волновали недочёты в благоустройстве детских площадок, необходимость современного освещения для безопасности и санитарная порубка сухостоя в целях обеспечения безопасности. Глава управы взял каждый случай на карандаш, по всем озвученным проблемам уже ведется работа.

Не менее значимым событием стало заключительное в году заседание комиссии под председательством Геннадия Маслова, где рассматривались проекты граждан, планирующих открыть собственное дело с помощью государственной соцподдержки. Программа социального контракта выступила реальной инвестицией в малый бизнес: одобренные инициативы в сфере услуг – от психологического кабинета до автосервиса – получат финансовую поддержку в размере 350 тысяч рублей. Особое внимание было уделено поддержке участников СВО, для которых действуют специальные условия, значительно упрощающие получение помощи.

В рамках масштабной акции чистоты, прошедшей по поручению главы города Станислава Трофимова, десятки неравнодушных людей — от студентов до ветеранов труда – вышли на улицы Ленинского района, чтобы доказать: столица может стать ещё прекраснее, если за дело взяться сообща. К инициативе руководителя муниципалитета присоединились квартальные уполномоченные, представители ЖКХ и трудовых коллективов района и, что особенно отрадно, молодёжь. За несколько часов слаженной работы участники экологического мероприятия собрали и вывезли опавшую листвы, старые покрышки, провели необходимую вырубку поросли агрессивного американского клёна.

Особую признательность организаторы выразили трудовым коллективам, чьи сотрудники в свой выходной предпочли грабли и метелки офисным креслам: сети городских бань «Сывлах»; компаний «Городские ритуальные услуги», «Горсвет»; организаций «БТИ», «Дорэкс», «Зеленстрой» и АО «Жилищная компания». Не остались в стороне и студенты ЧЭТК, показавшие достойный пример активной гражданской позиции. Отдельного упоминания заслуживает Ирина Александрова, председатель ТОС «Возрождение», чей личный пример вдохновил многих.

Наталья Прокопьева
Фото автора

МОСКОВСКАЯ УПРАВА



В Московском районе продолжается работа в рамках программы инициативного бюджетирования «НИМЕ — Народный бюджет». Чтобы помочь жителям разобраться в механике участия и грамотно оформить заявки, депутат Госсовета Чувашии Николай Николаев провёл встречу с горожанами. Сейчас на платформе «Чувашия онлайн» идёт голосование за проекты, которые могут быть реализованы в 2027 году. Принять участие и отдать свой голос можно до 2 октября. Организаторы подчёркивают: именно активность горожан определяет, какие инициативы получат финансирование.

Институт квартальных уполномоченных при администрации города и управах – уникальная практика, которая работает благодаря поддержке главы Чебоксар Станислава Трофимова. На этой неделе благодаря квартальным уполномоченным удалось решить ряд проблем, мешавших наведению порядка. В первую очередь – наконец решился вопрос с эвакуацией разукомплектованных автомобилей на улице Гузовского, 40 и Максима Горького, 28/1, которые годами стояли без движения. Они не только портили вид дворов, но и мешали уборке территорий — спецтехника не могла подъехать к нужным участкам. После сигналов жителей квартальные уполномоченные взяли ситуацию в работу, и автохлам был убран.

В АО «ЭЛАРА» состоялся очередной этап передачи гуманитарного груза для участников СВО. В мероприятии принял участие Юрий Богданов — действующий участник специальной военной операции, руководитель ЧРОО «Ассоциация ветеранов специальной военной операции». На средства, собранные заводчанами, была закуплена техника, которая поможет бойцам при выполнении боевых задач. Акция организована по инициативе женсовета, профсоюза и совета молодёжи предприятия. «Это возможность спасти чью-то жизнь и наш вклад в приближение Победы. Наши сердца вместе с бойцами», – отметила заместитель генерального директора предприятия по взаимодействию с органами государственной власти Наталия Партасова.

Библиотеки Московского района на неделе стали площадками для экологического просвещения. К примеру, в Молодёжной библиотеке имени И. Тургенева прошёл час энергосбережения «Зачем беречь энергию?». Его участниками стали ученики 6 класса школы №18. В игровой форме ребята учились находить «энергопотери» в квартире и разбирались, почему важно выключать свет и бытовые приборы. Не менее насыщенной получилась программа и для самых юных посетителей. В библиотеке имени В. Чаплиной воспитанники детского сада №116 стали участниками литературного часа «Зелёные сказки». Дети отвечали на вопросы об экологии, а затем проверили свои знания в викторине «Спасём планету».

Сергей Качинский
Фото автора

Больше рейсов, шире география: завершён капремонт перрона и рулёжной дорожки аэропорта

В столице закончили капитальный ремонт аэродромной инфраструктуры международного аэропорта им. А.Г. Николаева. Строители полностью обновили перрон и рулёжную дорожку

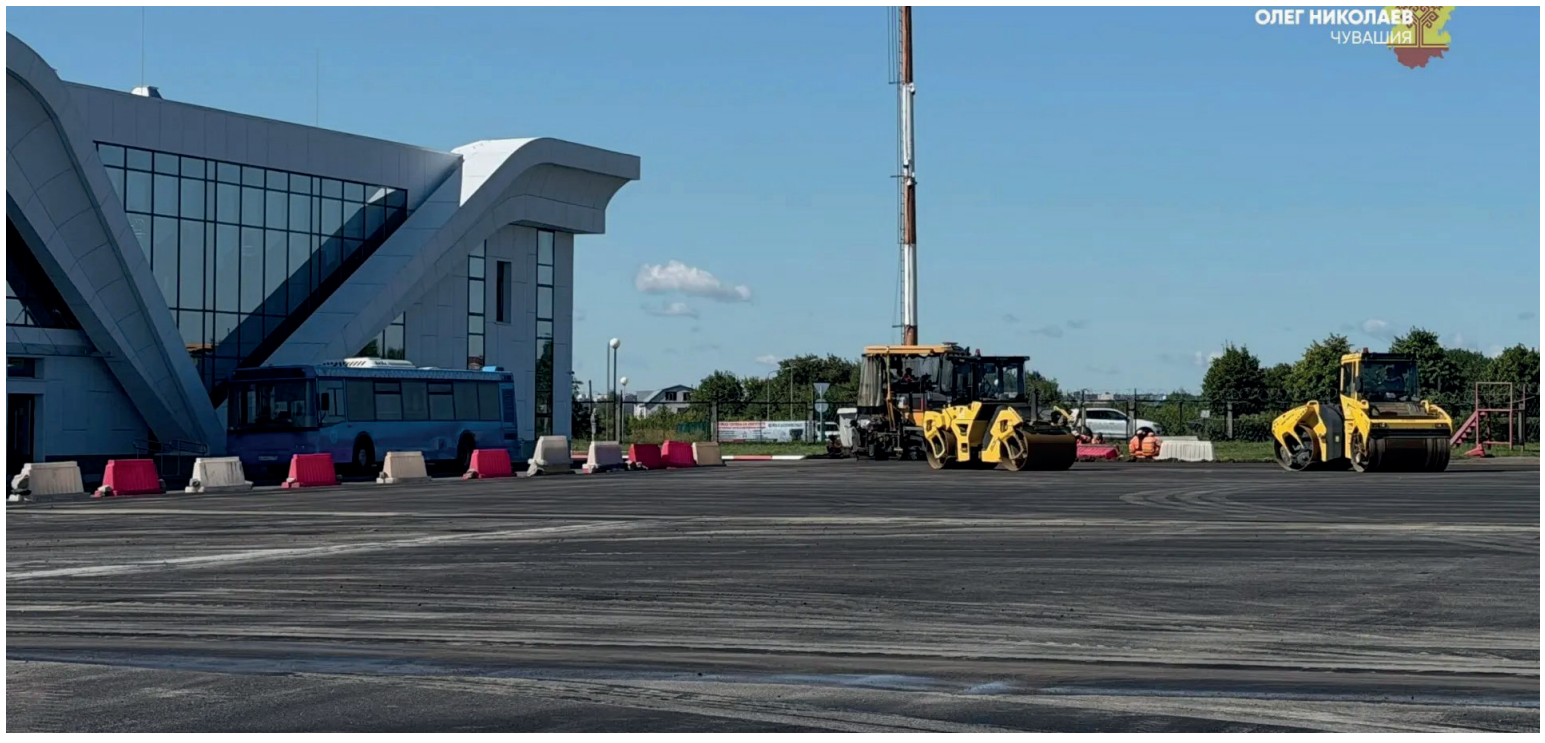

«Проект реализован по поручению Президента России Владимира Путина при поддержке Росавиации и за счет федерального финансирования. Наша ближайшая цель – довести пропускную способность аэропорта до одного миллиона пассажиров в год. За последние десять лет пассажиропоток вырос почти в девять раз, поэтому потенциал для дальнейшего развития у нас большой», – отметил Глава Чувашии Олег Николаев.

Подрядная организация уложила новое покрытие на площади 83,4 тыс. м², из которых 18,1 тыс. м² занимает рулёжная дорожка, а 65,3 тыс. м² – перрон. Одним из ключевых элементов обновления стала установка современного светосигнального оборудования, соответствующего строгим международным стандартам безопасности полётов. При этом работы выполнены без остановки рейсов. Аэропорт продолжал принимать и отправлять самолёты на всём протяжении ремонта.

Модернизация позволит кратно увеличить пропускную способность комплекса. После ввода обновленной инфраструктуры в эксплуатацию аэропорт сможет одновременно обслуживать до семи воздушных судов вместо двух. Это создает условия для развития авиасообщения в регионе, в том числе позволит эффективнее формировать расписание, снижать риск задержек на земле и создавать условия для расширения маршрутной сети.

Для пассажиров обновление инфраструктуры означает расширение географии полетов, открытие новых внутренних направлений, а также повышение уровня комфорта и безопасности.

Владимир Фролов
Фото: cap.ru

ГОРОДСКОЕ ХОЗЯЙСТВО

Благоустройство на опережение: спуск к Пионерской набережной обновят раньше срока

В столице активно благоустраивают прибрежные зоны. На Президентском бульваре стартовали работы по обновлению спуска к заливу. Объект расположен напротив дома № 5/17

Подрядчик не стал ждать дедлайна: хотя по договору срок сдачи объекта — 15 июня 2027 года, специалисты вышли на площадку раньше и намерены завершить основные работы уже в октябре этого года. Такой темп позволит горожанам и гостям столицы получить обновлённый и безопасный спуск намного раньше.

Проект предусматривает полную реконструкцию пешеходной зоны. В рамках работ специалисты выполнят:

- демонтаж старого покрытия;
- устройство основания;
- укладку нового асфальта;
- установку бордюров;
- монтаж ограждений для безопасности горожан на склоне.

Обновлённый спуск к заливу сделают удобным. Здесь продумают каждый метр, чтобы комфортно было не только обычным пешеходам, но и тем, кому передвигаться сложнее. Родители с колясками, люди с ограниченной мобильностью – все смогут безопасно спуститься к набережной.

Особое внимание уделяют качеству материалов и уклонам. Покрытие подбирают так, чтобы оно не скользило зимой, а продольные и поперечные уклоны рассчитывают с учётом требований доступности. Бордюры делают пониженными в местах переходов, а ограждения устанавливают с учётом ветровой нагрузки и интенсивности пешеходного потока – чтобы конструкция была долговечной и безопасной даже при большом количестве людей.

Благоустройство спуска – часть большой программы по развитию набережных Чебоксар, чтобы горожане могли гулять вдоль залива в любую погоду и в разных районах города. Кроме того, обновлённый маршрут станет частью прогулочного кольца, связывающего ключевые общественные пространства центра столицы.

Александра Федорова
Фото автора



Что изменится в платёжках с октября: новые тарифы ЖКХ

В понедельник в столице состоялся брифинг «Об изменениях тарифов и платы граждан за коммунальные услуги с 1 октября 2026 года»

Докладчиком по данному вопросу выступил руководитель Государственной службы Чувашской Республики по конкурентной политике и тарифам Сергей Егоров. Он сообщил, что в этом году в Чувашской Республике, как и по всей России, индексация тарифов на коммунальные услуги осуществляется в два этапа:

- с 1 января изменение тарифов произошло в связи с изменением ставки налога на добавленную стоимость и коснулось организаций, применяющих тарифы с НДС;

- июльскую индексацию тарифов перенесли на более поздний срок, и она произойдет 1 октября.

Один фактор тянет за собой другой

На изменение тарифов в 2026 году оказали влияние следующие основные факторы: рост цен на энергетические ресурсы; изменение параметров прогноза социально-экономического развития РФ (ИПЦ, рост цен на электрическую энергию, индексация цен на ГСМ и др.); налоговая реформа (организации, применяющие УСН, признаются плательщиками НДС); повышение МРОТ (с 1 января 2026 МРОТ увеличился на 20,7% и составил 27093 руб.).

Оказала влияние и стоимость ресурсов, необходимых для оказания коммунальных услуг, ремонта сетей и объектов, а также цена реагентов для очистки воды. Еще одним фактором, повлиявшим на повышение, стали затраты поставщиков коммунальных услуг на реализацию инвестпрограмм, направленных на восстановление и развитие систем инженерной инфраструктуры, а также расходы на эксплуатацию объектов, построенных в рамках реализации федеральных и региональных программ.

Плюс 57 копеек за киловатт и 81 копейка за кубометр газа

С 1 октября 2026 г. тарифы на электрическую энергию составят:

- для городского населения, проживающего в домах, не оборудованных электроплитами – 5,60 рублей за 1 кВт ч (изменение 11,3% или + 57 коп.);

- для городского населения, проживающего в домах, оборудованных электроплитами, и сельского населения – 3,92 рублей (изменение 11,4 % или 40 копеек);

Цена на газ изменится на 81 копейку за 1 куб. метр и составит 9,11 рублей (на 9,8%). Плата с человека за услугу по обращению с твердыми коммунальными отходами составит для жителей квартир – 139,55 рублей, для жителей частного сектора – 149,85 рублей.

По данным статистики, по итогам августа 2026 года в Чувашии зафиксирована самая низкая плата по обращению с ТКО. Также жители республики платят меньше за газ, отопление (второе место снизу сводной таблицы), электроснабжение (третье место снизу) и водоснабжение (четвертое место снизу). Горячее водоснабжение занимает 5 позицию снизу среди 14 субъектов ПФО, водоотведение – на 6 месте.

Рост платы не превысит лимит

«В Чувашской Республике осуществляется взвешенная тарифная политика, обеспечивающая соблюдение баланса интересов потребителей и регулируемых организаций, а также доступность коммунальных услуг. Предельные или максимальные индексы изменения размера



вносимой гражданами платы за коммунальные услуги ежегодно утверждаются по каждому городскому и муниципальному округу. Для их расчета выбираются возможные потребители, оплачивающие услуги по нормативам, с самым невыгодным набором коммунальных услуг, у которых изменение платы в процентном соотношении будет большим. Для каждой семьи, исходя из количества человек, площади жилья, объема потребления и видов услуг, изменение платы будет индивидуальным, но не более установленного индекса», – указал в ходе мероприятия руководитель Государственной службы Чувашской Республики по конкурентной политике и тарифам Сергей Егоров.

В ходе брифинга с докладами также выступили руководитель Госжилинспекции ЧР Виктор Кочетков; замминистра природных ресурсов и экологии Ольга Александрова; замминистра труда и соцзащиты Чувашской Республики Алексей Григорьев; начальник отдела экономической политики и мониторинга в сфере ЖКХ Минстроя ЧР Олеся Перцева.

Марина Рябцева
Фото автора

Следы раскопов должны исчезнуть: муниципалитет добивается восстановления 188 адресов

Ежедневно специалистами столичного управление ЖКХ и благоустройства осуществляется контроль за восстановлением асфальтового покрытия, газонов и пешеходных зон, нарушенных в ходе ремонта тепловых сетей. На особом контроле – работы, проводимые ПАО «Т Плюс» и его подрядными организациями на территории муниципалитета

Город требует порядка

Сейчас в работе находится 226 разрешений (ордеров) на производство земляных работ. Из них полностью восстановлено благоустройство лишь по 38 адресам. Оставшиеся 188 участков по всему городу требуют скорейшего приведения в порядок.

На каждом невосстановленном участке необходимо привести в порядок грунт и прилегающую территорию; асфальтовое покрытие и тротуары; поврежденные бордюры; газоны и зеленые зоны. В финале требуется очистить территорию, убрав строительный мусор. На данный момент в активной фазе следующие участки: ул. Чернышевского, 18; ул. Промышленная, 10; ул. Социалистическая, 1А; пр-т Тракторостроителей, 29–31; пр-т Тракторостроителей, 39А; ул. Гастелло, 23; ул. Пролетарская, 7–9; Эгерский бульвар, 6А; ул. Энтузиастов, 5–9.

Муниципалитет не закрывает глаза на нарушения

Ненадлежащее содержание мест производства работ – отсутствие ограждений, указателей или складирование грунта на газонах – влечет за собой административную ответственность. За 2026 год по статье 10.4 Закона Чувашской Республики (нарушение правил содержания строительных площадок) составлено 18 протоколов.

Штрафы за подобные нарушения составляют для граждан — от 1000 до 2000 рублей, для должностных лиц — от 2000 до 10 000 рублей, для юридических лиц — от 10 000 до 50 000 рублей.

На ПАО «Т Плюс» и привлеченные им подрядные организации приходится 11 из 18 составленных протоколов. География нарушений распределена следующим образом: 17 протоколов зафиксировано в Московском районе и 1 — в Ленинском. Еще в отношении двух организаций, ведущих работы в Калининском и Ленинском районах, дела об административных правонарушениях находятся в стадии возбуждения.

С 20 июля 2026 года в республике действует статья 10.11 Закона Чувашской Республики, предусматривающая ответственность за нарушение сроков возврата территории в первоначальный вид. По этой статье уже составлено 13 протоколов (9 – в Московском и 2 – в Калининском районах).

Раскопали — приведите в порядок

Ситуация с затянувшимся восстановлением разрушенных тротуаров и дорог признана требующей оперативного вмешательства. На 2 октября текущего года назначено расширенное совещание с участием представителей филиала «Марий Эл и Чувашии ПАО «Т Плюс». Ресурсоснабжающая организация обязана будет представить детальный отчет о ходе выполнения благоустройства на всех объектах, где были разрушены элементы городской среды после ремонта теплотрасс.



Важно помнить, что ремонт коммуникаций не должен вредить внешнему облику улиц. Поэтому требования от энергетиков строгого соблюдения графиков работ вполне обоснованы.

Евдокия Порфирьева
Фото: Артем Семенов

«Чебоксарские новости» | № 70 | 29 сентября 2026 года
chebnovosti.rchuv.ru cheb.novosti

Судьба, вместившая целую эпоху: Иван Маркелов – фронтовик, руководитель, наставник

В годы Великой Отечественной войны читатели по всему Советскому Союзу с нетерпением ждали свежие номера «Комсомольской правды», в которых публиковались заметки военкора И. Маркелова. С особым интересом их читали в Чувашии, откуда родом был автор



Родился Иван Маркелов 2 октября 1921 года в д. Васькино Ядринского уезда Чувашской автономной области (ныне Моргаушский муниципальный округ) в крестьянской семье. В 1938 году он окончил среднюю школу и далее стал работать учителем чувашского языка и литературы.

В ноябре 1939-го Иван Маркелов был призван в Красную Армию. С 1941 по 1945 гг. он участвовал в Великой Отечественной войне, сражаясь в составе Юго-Западного, Сталинградского, Донского, Степного, 1-го и 2-го Украинских, а также 2-го и 3-го Прибалтийских фронтов. За образцовое выполнение боевых заданий командования Маркелов был награжден орденами Отечественной войны II степени и Красной Звезды, а также медалями «За оборону Сталинграда», «За взятие Берлина», «За освобождение Праги», «За победу над Германией в Великой Отечественной войне 1941-1945 гг.».

Штык и перо

В годы Великой Отечественной войны Иван Алексеевич Маркелов не только защищал Родину с оружием в руках, но и вёл хронику боевых будней как военный корреспондент. Он сотрудничал с центральной газетой «Комсомольская правда» и был внештатным автором издания «За Родину», фиксируя события и рассказывая о подвигах сослуживцев.

После демобилизации в 1946 году Маркелов более десяти лет работал в Чувашском обкоме ВЛКСМ. В его ведении находились военно-физкультурная работа и кадровые вопросы; параллельно он возглавлял редакцию областной газеты «Молодой коммунист», формируя молодёжную информационную повестку республики.

Дальнейшее профессиональное развитие было связано с обучением: в 1950–1952 годах он прошёл подготовку на журналистском отделении Центральной комсомольской школы при ЦК ВЛКСМ. Практическим применением полученных знаний стала работа в Душанбе, где Маркелов в течение года руководил редакцией республиканской газеты «Сталинская молодёжь».

С середины 1950-х годов начался новый этап — партийно-административная работа. В 1953–1954 годах Маркелов заведовал сектором литературы и искусства в аппарате Чувашского обкома КПСС. Параллельно он укреплял теоретическую базу: в 1954–1955 годах заочно окончил Высшую партийную школу при ЦК КПСС и сдал кандидатские экзамены по философии — эта подготовка стала фундаментом для его последующей научной и управленческой деятельности.

На ключевых постах

Административная работа стала важной частью профессионального пути И. А. Маркелова. В 1957 году он возглавил Комитет по радиовещанию и телевидению при Совете Министров Чувашской АССР, взяв на себя ответственность за развитие республиканских СМИ.

Ключевым достижением в научной сфере стала защита кандидатской диссертации в 1963 году; спустя десять лет, в 1973 году, ему присвоили учёное звание доцента. Наиболее заметным этапом управленческой деятельности стало руководство Министерством культуры Чувашской АССР. Первый срок пришёлся на 1957–1963 годы, а после небольшого перерыва Маркелов вновь возглавил ведомство — с 1965 по 1972 год. В промежутке между этими сроками, а также параллельно с министерской работой, он руководил Управлением по печати при Совете Министров республики и возглавлял правление Чувашской республиканской организации общества «Знание».

С 1972 по 1983 год И. А. Маркелов работал в Чувашском сельскохозяйственном институте. Сначала он заведовал кафедрой марксизма-ленинизма, а после реорганизации кафедры в декабре 1976 года возглавил новую структуру — кафедру марксистско-ленинской философии и научного коммунизма. На этой должности он оставался до завершения своей работы в вузе.

Разные сферы — единая линия служения

Общественная и партийная работа занимала важное место в жизни Ивана Маркелова. В Чувашском сельскохозяйственном институте он последовательно занимал ответственные партийные посты: с 1972 года был заместителем секретаря партбюро по идеологической работе, а с 1978 по октябрь 1983 года — секретарём партийного комитета вуза.

Его влияние выходило далеко за пределы института. Маркелов входил в состав Ленинского райкома КПСС города Чебоксары и Центрального Совета Всероссийского общества охраны памятников истории и культуры. На республиканском уровне он возглавлял Президиум Совета Чувашского отделения общества охраны памятников, уделяя особое внимание сохранению историко-культурного наследия.

Многогранность его общественной деятельности подтверждают и выборные должности: Маркелов избирался депутатом Верховного Совета Чувашской АССР и Чебоксарского городского Совета. Кроме того, он активно участвовал в работе профессиональных и ветеранских объединений – входил в правление Чувашского отделения философского общества СССР и руководил Чувашским советом ветеранов 4-й гвардейской танковой армии.

Научное наследие Маркелова составляет более 130 публикаций, отражающих его глубокую экспертизу в гуманитарной сфере. Признание его заслуг нашло отражение в высоких наградах: в 1980 году ему присвоили звание «Заслуженный работник культуры Чувашской АССР», а в 1988 году — аналогичное звание на уровне РСФСР.

Иван Алексеевич Маркелов ушёл из жизни в декабре 1991 года, но его вклад в развитие республики остаётся значимым. Память о нём бережно сохраняется в Чувашии. На фасаде дома в Чебоксарах, где он жил более тридцати лет (с 1958 по 1991 год), установлена мемориальная доска — она напоминает о человеке, который внёс большой вклад в культуру, науку и общественную жизнь региона.

Анна Константинова, главный архивист БУ «ГАСИ ЧР»
Денис Пономарев
Фото: БУ «ГАСИ ЧР»



Маркетплейсы больше не будут «просто витриной»

С 1 октября в России вступит в действие новый закон о платформенной экономике. Покупателям станет проще понять, кто именно продаёт товар, а продавцам придётся строже соблюдать требования к карточкам и документам

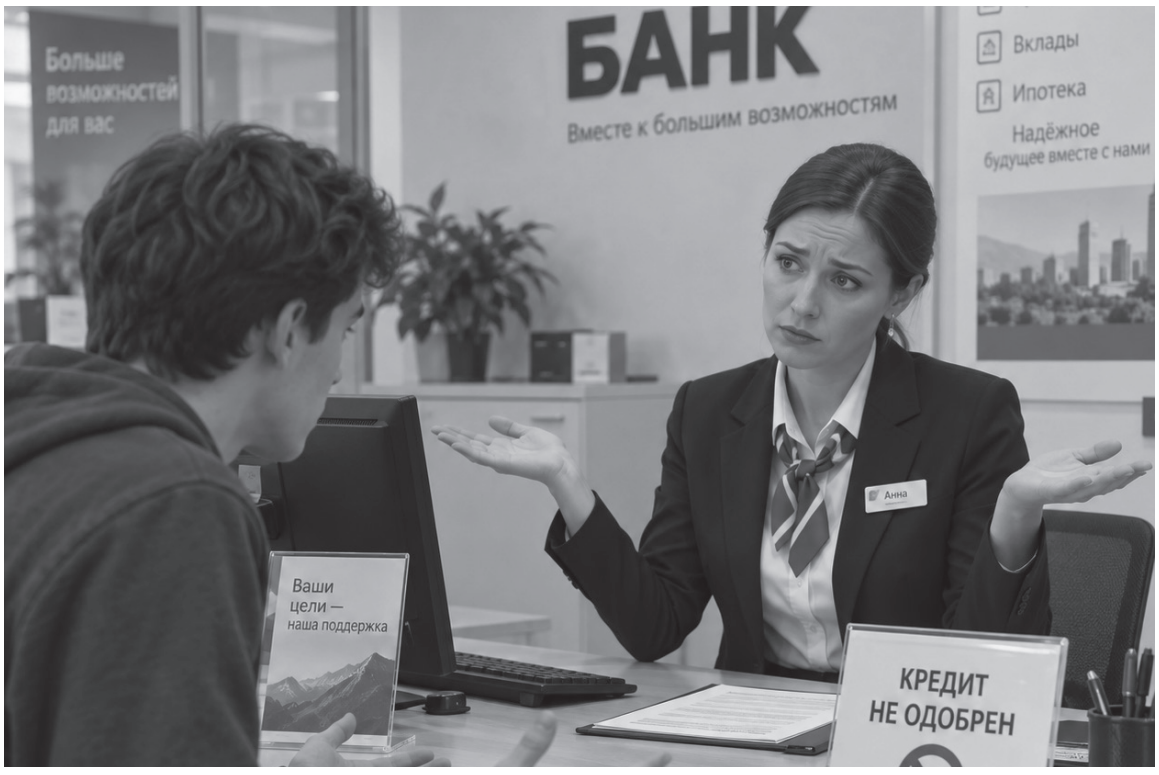

В следующем месяце в стране, помимо новых правил работы маркетплейсов, обновятся нормы в сфере кредитования. Одновременно произойдёт повышение пенсий и пособий, а также индексация денежного довольствия военнослужащих и сотрудников силовых ведомств. Об этих и других изменениях рассказываем в нашем материале.

Покупателям станет проще, а «серому» рынку – сложнее

С октября вступает в силу Федеральный закон от 31 июля 2025 года №289-ФЗ «Об отдельных вопросах регулирования платформенной экономики в Российской Федерации». Документ затрагивает сервисы, в первую очередь маркетплейсы, базовая функция которых сводится к посредничеству между продавцом и потребителем.

Документ и связанные с ним подзаконные акты устанавливают правовые основы работы посреднических цифровых платформ, правила взаимодействия операторов с продавцами, исполнителями, ПВЗ и пользователями, требования к карточкам товаров, логистической инфраструктуре, проверке партнёров и информационному взаимодействию с налоговыми органами. Для покупателей же появятся дополнительные требования к информированию: платформа должна прямо указывать, что выступает посредником, а не продавцом товара. Механизмы подачи претензий и возврата также должны быть предусмотрены в интерфейсе платформы.

Кроме того, новым законом ограничено публичное размещение предложений о продаже отдельных товаров: изъятых из оборота; незарегистрированных лекарственных препаратов и медицинских изделий; отдельных незарегистрированных БАД; пестицидов и агрохимикатов; немаркированных товаров и товаров без обязательных документов о соответствии (в случаях, предусмотренных законодательством).

Главная цель закона — очистить рынок от так называемой «серой» зоны: контрафакта, безымянных реплик и дешевой электроники от малоизвестных азиатских сборщиков, которая годами продавалась без таможенного оформления и лабораторных испытаний на электробезопасность. Закон распространяется на предусмотренные им посреднические цифровые платформы с учётом установленных исключений. Для включения в реестр требуется, в частности, среднесуточная аудитория не менее 100 тыс. пользователей из РФ за предыдущий календарный год и один из двух показателей: не менее 10 тыс. партнёров, совершивших хотя бы одну оплаченную сделку за год, либо совокупная стоимость сделок не менее 50 млрд рублей.

В предварительный перечень включены 12 платформ: Avito, Delivery Club, Joom, Lamoda, Ozon, Wildberries, Купер, Магнит Маркет, Яндекс Такси, Яндекс Еда, Яндекс Маркет, Яндекс Путешествия.

Чтобы у участников рынка было время адаптироваться, отдельные нормы начнут действовать с 1 января 2027 года.

Получить кредит станет сложнее

В следующем месяце Банком России вводятся более жесткие лимиты для выдачи потребительских кредитов. Заемщикам с высокой долговой нагрузкой или тем, кто планирует брать деньги на долгий срок станет сложнее получить новый необеспеченный кредит или увеличить лимит по кредитной карте. Банки будут пристальнее оценивать доходы, текущие обязательства и показатель долговой нагрузки. Изменения не касаются ипотеки – для нее действуют отдельные лимиты.

Кроме того, с 1 октября, согласно указанию ЦБ «О внесении изменений в Положение Банка России от 3 декабря 2025 года №876-П «О платежной системе Банка России», в России «Система Быстрых платежей» (СБП) может быть использована кредитной организацией – участником СБП – для осуществления перевода денежных средств, принятых ею от физического лица в наличной форме с использованием банкомата, на банковский счет этого физического лица, открытый в другой кредитной организации, являющейся участником СБП».

Пополнить свой счет в другом банке через сторонний банкомат россияне смогут лишь в рамках установленных лимитов:

- до 25 000 рублей за одну операцию;
- до 50 000 рублей в сутки;
- не более 200 000 рублей в месяц.

Однако подключать ли такой сервис, и на каких устройствах он будет работать, будут решать сами кредитные организации – владельцы банкоматов. Перед использованием услуги необходимо уточнить в своём банке, подключён ли он к сервису, и проверить актуальные тарифы на комиссии.

Кроме того, согласно другим документам Банка России, расширяется использование СБП для платежей в пользу лиц, занимающихся частной практикой. В том числе нотариусов, адвокатов с адвокатскими кабинетами, арбитражных управляющих, оценщиков и т.д.

Когда лучше уволиться, чтобы пенсия выросла

В октябре 2026 года пенсионерам, завершившим трудовую деятельность в сентябре и вышедшим на заслуженный отдых, Соцфонд автоматически перерассчитает размер пенсии с учетом всех индексаций, которые не учитывались за годы работы. Юристы советуют: чтобы пенсия увеличилась сразу со следующего месяца, то увольняться лучше в конце предыдущего.

Выплата в новом размере может прийти не сразу, а через некоторое время после прекращения работы: для принятия решения СФР должен получить документы от работодателя. После обработки всех данных пенсию начислят в полном объеме. Если позже пенсионер снова устроится на работу, размер уже пересчитанной пенсии не уменьшиться: она останется на повышенном уровне.

В то же время с 1 октября проиндексируют денежное довольствие действующих военнослужащих и сотрудников ряда силовых структур. Повышение затронет оклады по должности и званию в Минобороны, ФСБ, МВД, Росгвардии, ФСИН, таможне и Государственной противопожарной службе. Пенсии бывших работников данных структур напрямую к этому привязаны – они будут проиндексированы на тот же коэффициент, что и денежное довольствие. Тут важно не путать индексацию с общей страховой пенсией. Это повышение – именно для военных пенсионеров и бывших сотрудников силовых ведомств.

60 часов и стоп!

С октября начинает действовать Постановление Правительства РФ №760 от 19 июня 2026 года. Документ задаёт правило, по которому определяют, не подменяют ли в отношениях «партнёр-исполнитель – пользователь-заказчик» (часто это самозанятые или ИП) трудовые отношения гражданско-правовыми при работе через цифровую платформу.

Это касается ситуаций, когда работника фактически нанимают на постоянную работу, устанавливают ему график и подчинение, но вместо трудового договора оформляют самозанятость. Для заказчика это способ экономить на страховых взносах и трудовых гарантиях, а для исполнителя – риск остаться без оплачиваемого отпуска, больничного и других гарантий.

Для противодействия таким схемам государством теперь устанавливается временной лимит, по которому самозанятый не сможет работать с одним и тем же заказчиком через цифровую платформу более 60 часов в месяц в течение шести месяцев подряд. Как только этот порог будет превышен, оператор цифровой платформы должен временно ограничить поступление заказов от этого заказчика на два месяца. Сам факт срабатывания такого индикатора даст основание для проверки: действительно ли между сторонами сложились трудовые отношения или это действительно гражданско-правовые.

У других заказчиков через ту же платформу брать заказы попрежнему будет можно. Штрафов для самозанятых нет, но, если ФНС установит признаки трудовых отношений, заказчику доначислят НДФЛ и страховые взносы.

Новые правила не касаются:

- заказов, где не ведется почасовой учет;
- прямых договоров с заказчиками, если вы заключаете их без участия платформы.

Важный нюанс: если хотя бы в одном из шести месяцев отработано 60 часов или менее, отсчет периода начинается заново. Лимит считается именно за шесть месяцев подряд. Постановление действует до 1 октября 2032 года.

Подготовил Дмитрий Чащин
Фото сгенерировано ИИ

ЧЕБОКСАРСКИЕ НОВОСТИ

Директор – Леонтьева С.И.
Главный редактор – Максимов Л.И.

Учредитель: администрация г. Чебоксары.
Адрес учредителя: 428003, Чувашская Республика, г. Чебоксары, ул. К. Маркса, д. 36.
Издатель: автономное учреждение «Информационный центр города Чебоксары».
Адрес редакции и издателя: 428034, Чувашская Республика, г. Чебоксары, Московский пр., д. 33а.
Газета выходит по вторникам и пятницам.

Газета зарегистрирована Управлением Федеральной службы по надзору в сфере связи и массовых коммуникаций по Чувашской Республике 23.04.2009 г. Зарегистрирована реестровая запись ПИ №ТУ 21-00046.

Подписные индексы:
П2137 – будничный выпуск,
П2555 – пятничный выпуск.

Телефоны редакции:
23-52-59, 23-52-61 – корреспонденты
23-52-52 – коммерческий отдел
E-mail: chn-buh@mail.ru
23-52-42 – бухгалтерия
Факс (8352) 23-52-60, 23-52-53
E-mail: chebnews@inbox.ru

Информационные материалы нерекламного характера, размещаемые в газете на платной основе, публикуются под рубриками «Экспертиза», «Открытая трибуна», «Есть результат», «Процесс пошел», «На творческом пути», «Поздравление».

Газета отпечатана в Нижегородском филиале АО «Прайм Принт Москва», 603028, Нижегородская обл., г. Нижний Новгород, Базовый проезд, д. 11 Заказ 3763/26. Время подписания номера в печать — 17.00, по графику — 17.00. Тираж 7000 экз. Материалы не рецензируются и не возвращаются. Ссылка на газету обязательна. За достоверность рекламных сведений отвечает рекламодатель. Цена свободная.

Блиц

Прикосновение к наследию

Чувашская специальная библиотека имени Л. Толстого стала победителем Всероссийского конкурса «Прикосновение к наследию» в номинации «Социальное партнёрство». Итоги подвели 24 сентября на XII Санкт-Петербургском международном форуме объединённых культур. Победу принёс проект «Региональная инклюзивная творческая площадка «Победные перезвоны России», реализованный при поддержке гранта Президента РФ. Он объединил четыре библиотечные мультстудии из Чебоксар, Новочебоксарска, Канаша и села Порецкое. Участниками стали более 50 детей с ОВЗ от 7 до 18 лет. Вместе они изучали историю родного края и создавали мультфильмы о выдающихся людях России.

Гоголь по-абхазски

На сцене Чувашского драмтеатра имени К.В. Иванова 26 сентября прошли «Большие гастроли» Абхазского драматического театра имени С.Я. Чанба. Зрителям представили премьеру – «Женитьбу» по мотивам пьесы Н.В. Гоголя. Классический сюжет зазвучал по-новому: с абхазским колоритом, народными песнями и зажигательными танцами, а действие перенеслось в Сухум. Постановка покорила чебоксарскую публику искромётным юмором и живой музыкой. Зрители смеялись от души и долго не отпускали артистов аплодисментами. В завершение вечера директор Чувашского драмтеатра Елена Николаева преподнесла абхазским артистам изделие с традиционной чувашской вышивкой, а директор Абхазского театра Хибла Мукба вручила Елене Васильевне картину, на которой изображён Чувашский драмтеатр. Гастроли стали настоящим мостом дружбы и подарили незабываемый вечер высокого искусства.

Тёплая встреча в библиотеке

В детской библиотеке им. А. Барто было особенно уютно: в гости пришли учащиеся Чебоксарской общеобразовательной школы для обучающихся с ограниченными возможностями здоровья №3. Для ребят в минувшую пятницы по залам учреждения провели экскурсию — показали, как живут книги и где прячутся самые интересные истории. Дети с любопытством изучали интерактивный глобус и умное зеркало, искренне радуясь каждому открытию. А потом началось самое весёлое — «Своя игра» на тему осени. Ребята вспоминали приметы, отгадывали загадки про листопад и урожай. Задания были такими, чтобы каждый смог поучаствовать и почувствовать себя победителем. Но в конце концов победила дружба!

Подготовила Ангелина Беляева

Не просто забег, а настоящий праздник

На живописной Московской набережной в минувшую субботу состоялось главное спортивное мероприятие осени – Всероссийский день бега «Кросс нации»



Почётными гостями торжественного открытия стали председатель Госсовета Чувашии Леонид Черкесов, министр физической культуры и спорта ЧР Василий Петров, глава города Чебоксары Станислав Трофимов, председатель Федерации лёгкой атлетики Чувашии Алина Иванова, призёр 28-х летних Олимпийских игр в спортивной ходьбе Олимпиада Иванова.

Легкоатлетический праздник объединил воедино всех горожан и собрал на берегу Волги более 4100 участников. На старты в минувшую субботу вышли и юные чебоксарцы, и представители старшего поколения. Спортсмены проверили свои силы на дистанциях 1000, 4000, 6000, 8000 и 12000 метров.

Когда на старт выходят и юные спортсмены, и взрослые, и те, кто впервые решился попробовать свои силы, то становится очевидно: «Кросс нации» давно вышел за рамки обычного забега. Это событие, которое напоминает, что спорт — не про рекорды любой ценой, а про общее движение вперёд, про радость от простых вещей и про любовь к своему городу. И действительно – в очередной раз массовый старт объединил разные поколения, доказав, что стремление к здоровью и активности понятно и близко каждому.

На своей страничке на платформе МАКС Глава Чувашии Олег Николаев после подведения итогов состязания отметил, что на таких мероприятиях, как «Кросс нации» «не так важно, какую дистанцию выбрал и какое время показал. Важно выйти на старт, проверить себя и провести этот день вместе с семьёй, друзьями, коллегами. «Кросс нации» стал доброй традицией для Чувашии. С каждым годом к нему присоединяется всё больше людей. Это хороший знак: у нас растёт интерес к спорту, а вместе с ним – внимание к своему здоровью и активному образу жизни».

«Московская набережная в этот день стала настоящим местом единства: ветераны спорта передавали эстафету молодежи, родители вдохновляли детей, а коллеги превращались в дружную команду», - подчеркнул глава города Станислав Трофимов.

Мария Радаева
Фото: sport.cap.ru

Где сила встречается с умом

В столице 27 сентября состоялось яркое и динамичное событие – Международный гран-при по шахбоксу

В соревнованиях приняли участие более ста спортсменов, которые продемонстрировали силу, выносливость и стратегическое мышление в дисциплине «шахбокс-фит».

Шахбокс – это настоящий вызов для спортсмена. Здесь нужно одинаково уверенно чувствовать себя и на ринге, и за шахматной доской. Один раунд — жёсткая физическая нагрузка. Следующий — холодный расчёт и умение держать нервы под контролем. Такое сочетание противоположностей и создаёт ту самую интригу, из-за которой шахбокс называют одним из самых захватывающих современных видов спорта.

Состязания прошли в рамках реализации проекта «Развитие шахбокса в городе Чебоксары» при поддержке столичного управления физической культуры и спорта. Организаторы отметили, что проведение турнира такого уровня стало возможным благодаря системной работе по популяризации этого вида спорта в регионе. На торжественном открытии присутствовал заслуженный мастер спорта России, начальник управления физической культуры и спорта администрации города Алексей Соловьёв. Он поприветствовал участников, пожелал им честных побед и подчеркнул важность развития столь необычного и перспективного направления в городе.



Организация турнира не подвела: всё прошло на уровне, без сбоев и накладок. Эмоции у участников и гостей зашкаливали – многие говорили, что такого сочетания драйва и интеллектуального напряжения не встречали давно. Событие показало: Чебоксары уверенно закрепляются в роли города, где поддерживают смелые спортивные форматы. А шахбокс явно выходит из ниши экзотики – им всё активнее интересуются и молодёжь, и взрослые любители спорта.

Екатерина Петрова
Фото: gcheb.cap.ru